№ 297

РЕДАКЦІЯ „КІЕВЛЯНИНА“ открыта для посѣтителей по дѣламъ газеты ежедневно, отъ 2-хъ до 4-хъ час. пополуд. Статьи для напечатанія должны быть присылаемы за подписью автора и съ обозначеніемъ адреса, хотя-бы авторъ пожелалъ скрыть свое имя въ печати. Статьи, доставленныя безъ означенія условій, считаются безплатными. *Мелкія замѣтки и корреспонденціи вовсе не возвращаются.* Статьи, признанныя редакціею неудобными къ печатанію, сохраняются въ теченіе трехъ мѣсяцевъ въ редакціи; возвращенія ихъ по почтѣ редакція на себя не принимаетъ. Принятыя для напечатанія статьи, въ случаѣ надобности, подлежатъ сокращенію.

Подписка и объявленія принимаются въ Кіевѣ: 1) въ главной конторѣ редакціи „Кіевлянина“—уголъ Караваевской и Кузнечной ул., близъ университета отъ 10 ч. утра до 8 ч. вечера; 2) въ крещатинскомъ отдѣленіи конторы при книжн. магазинѣ Н. Я. Оглоблина 3) въ подольскомъ отдѣленіи конторы при складѣ бумаги Дитятковской фабрики, Гостинный рядъ № 14; 4) въ Парижѣ: Société Havas Laffite et Cº Placede la Bourse à Paris.

КІЕВЛЯНИНЪ

ЛИТЕРАТУРНАЯ И ПОЛИТИЧЕСКАЯ ГАЗЕТА ЮГО-ЗАПАДНАГО КРАЯ.

ЕЖЕДНЕВНОЕ ИЗДАНІЕ.

ВОСКРЕСЕНЬЕ, 27-го ОКТЯБРЯ 1902 ГОДА.

Годъ тридцать девятый.

№ 297

ПОДПИСНАЯ ЦѢНА: „Кіевлянинъ“ съ достав. и перес.: на годъ—12 р. на 11 м.—11 р. 20 к., на 10 м.—10 р. 60 к., на 9 м.—9 р. 40 к., на 8 м.—8 р. 80 к., на 7 м.—8 р., на 6 м.—7 р., на 5 м.—6 р. 20 к., на 4 м.—5 р. 40 к., на 3 м.—4 р. 50 к., на 2 м.—3 р., на 1 м.—1 р. 50 к.; безъ дост. и перес.: на годъ—10 р., на 11 м.—9 р. 40 к., на 10 м.—8 р. 80 к., на 9 м.—8 р. 20 к., на 8 м.—7 р. 60 к., на 7 м.—7 р., на 6 м.—6 р., на 5 м.—5 р., на 4 м.—4 р., на 3 м.—3 р., на 2 м.—2 р., на 1 м.—1 р. Городскіе годовые подписчики пользуются разсрочкой по соглашенію съ конторой „Кіевлянина“; иногородные годовые подписчики, желающіе воспользоваться разсрочкой, вносятъ къ 1-му января—5 р., къ 1-му апрѣля—4 р. и къ 1-му іюля—3 р. Подписываться можно на всѣ сроки не иначе, какъ съ 1 числа каждаго мѣсяца и не далѣе, какъ до конца года. За перемѣну адреса город. подписч., переходя въ иногородные, уплачиваютъ 50 к., а иногородные 30 к. При перемѣнѣ адр. просятъ прилагать печатный адресъ.

Такса за печатаніе объявленій: за одну строку въ столбцѣ или ея мѣсто: впереди текста за первый разъ 40 к., за каждый слѣдующій разъ по 20 к.; позади текста за первый разъ 20 к., за слѣдующіе разы по 10 к.

Телефонъ редакціи „Кіевлянина“ № 63.
Телефонъ крещатинскаго отдѣленія конторы „Кіевлянина“ (Книжный магазинъ Н. Я. Оглоблина) № 770.
Телефонъ типографіи И. Н. Кушнерева и К° № 89.

Удрученные горемъ мать, мужъ, дѣти, братья и сестры извѣщаютъ родственниковъ, друзей и знакомыхъ о смерти горячо любимой дочери, жены, матери и сестры

Софіи Павловны Коганъ,

послѣдовавшей послѣ продолжительной и тяжкой болѣзни 25 октября, въ 4 ч. утра, въ с. Вышеольчедаевѣ.

Р24337

РОЯЛИ и ПІАНИНО Фабрики **А. СТРОБЛЬ**, въ Кіевѣ, безусловной доброкачественности, значит. доступнѣе и много дешевле привозныхъ.

Прокатъ льготн. усл. Жилянская, д. № 27, близъ Б.-Васильк. ул. Телефонъ № 185. срптв 100-100 Р26348

ОТДѢЛКИ ДЛЯ ПЛАТЬЕВЪ получены въ магазинѣ Бр. СТАНКОВЫ. Цѣны безъ запроса. всчт 74-100 Р21506

ФОТОГРАФЪ Николаевская, домъ № 4, **ФОЛЬМАНЪ** возвратившись изъ поѣздки за границу, привезъ много новостей и улучшеній, относящихся къ фотографическому дѣлу. всвтчтпт 9-100 Р22968

Садоводство и сѣмяноторговля **Эдмунда Васильевича Кристера** предлагаетъ къ наступающему осеннему сезону фруктовыя, декоративныя деревья и кустарники, глубинку новѣйшихъ сортовъ. Голландскія цвѣточныя луковицы, садовые инструменты и пр. Сѣмена газонныхъ и полевыхъ травъ для осенняго посѣва. чтвсвт14-15Р21049

Банкирская контора **Н. М. ЛИТВАКА.** Кіевъ, Крещатикъ, № 19. Телеф. 1139. Страхуетъ билеты 3 займа дворянскіе отъ тиража 1 ноября 1902 года по **2 р. 90 коп.** *8-100 Р23709

ШКОЛА ДОМОВОДСТВА. Преподаваніе ведутъ: проф. **Г. Челпановъ**, проф. **М. Тихвинскій**, **В. Вихерскій**, женщ.-врачъ **Е. Беккеръ**, **Л. Ліобе**. Б.-Влад., 43. Р24331

Кіевское Электрическое Общество имѣетъ честь извѣстить, что всѣ справки и свѣдѣнія желающимъ присоединиться къ электрической сѣти сообщаются ежедневно, кромѣ воскресныхъ и праздничныхъ дней, въ конторѣ общества (Прорѣзная, 17) отъ 11 до 1 и отъ 2 до 4 час. чтвс3-3 Р23637

ОБУВЬ И ВОЯЖНЫЯ ВЕЩИ въ громадномъ выборѣ **П. А. ГОМОЛЯКА,** Р.15597 Крещатикъ, № 56. Телеф. 1349. вс17-100

Чисто натуральныя крымскія южно-бережскія вина подваловъ **ТОКМАКОВА и МОЛОТКОВА,** Алушта, Таврическ. губ. Продаются во всѣхъ городахъ въ винно-бакалейныхъ магазинахъ и имѣются въ лучшихъ гостиницахъ и ресторанахъ. Представительство: Кіевъ, Мерингоская, № 3, квар. 8. вс30-40Р7794

Съ 1-го января 1903 года отдается въ аренду съ полной обстановкой первоклассная ГОСТИНИЦА **„Лондонская“**, въ гор. Николаевѣ. Построена въ 1896 г., со всѣми удобствами и усовершенствованіями. Помѣщается на углу Соборной и Спасской улицъ, на самомъ оживленномъ мѣстѣ города. 60 номеровъ. Первоклассный ресторанъ съ отдѣльными кабинетами и билліардами. Обращаться: въ владѣльцу гостиницы А. Я. Клейману, Николаевъ, Б.-Морская, собств. д., № 14. вс 8-8 Р18305

ИНСТИТУТЪ физич. метод. лѣченія съ панс. для больныхъ д-ра **І. М. ГАРЛИНСКАГО:** Водолѣченіе, свѣтолѣченіе, электротерапія, гимнастика, массажъ, ортопедія. Владимірск., 42, Тел. 852. вс99-100Р3300

ЛѢЧЕБНИЦА ФИЗИЧЕСКИХЪ МЕТОДОВЪ ЛѢЧЕНІЯ. Бибик. бульв., № 4. Телеф. № 1366. Гидропатія, свѣтолѣч., арзонвализація, гимнастика, массажъ и ортопедія. Постоянныя кровати. чтвсвт 37-100 2200

Зубоврачебн. курсы д-ра Зандберга. Крещатикъ, № 40, утв. М. В. Д. для врачей, зубн. врачей и дант. Пріемъ продолж. При курсахъ лѣчебница и лаборатор. искусствен. зубовъ. срвс10-100 Р16959

Д-ръ Персицкій. Сифил. венерическ. кожн. болѣзн. Отъ 9—11 и 5—7 ч., женщ. 3—4 ч. Прорѣзн., 13. сбсвтчт12-100Р16718

Докторъ **І. И. ГЕЛЬФОНДЪ,** болѣзни гор. ла, уха и носа. Крещатикъ, № 5, отъ 4—6. Телеф. 335. чтсбсвт 13-100Р16537

ОБЪЯВЛЕНІЕ. Вслѣдствіе окончательнаго соглашенія и продажи моего изобрѣтенія **„Волшебный фонарь для всевозможн. картинъ на бумагѣ“** С. К. Акимовой, считаю долгомъ оповѣстить лицъ, имѣющихъ дѣло съ волшебн. фонарями, что производство моего фонаря составляютъ исключительную собственность г-жи Акимовой, которая имѣетъ спеціальную мастерскую этихъ фонарей въ Москвѣ (Плющиха, собствен. домъ, № 33) и высылаетъ каталоги. Подполковникъ Евгеній Андреевичъ Малиновскій. Р24307

Только что вышло изъ печати **ДЕШЕВОЕ ХУДОЖЕСТВЕННОЕ ИЗДАНІЕ** избран. сочин. для форт. въ 2 руки **И. И. Падеревскаго** подъ заглавіемъ **«Paderewski Album»** заключающій слѣдующія сочиненія:

№ 1. Chant d'amour . . op. 10 № 2
№ 2. Scherzino . . . . op. 10 № 3
№ 3. Légende . . . . op. 16 № 1
№ 4. Mazourka . . . . op. 9 № 3
№ 5. Mélodie . . . . op. 8 № 3
№ 6. Caprice . . . . op. 14 № 3
№ 7. Menuet . . . . op. 14 № 1
№ 8. Nocturne . . . . op. 16 № 4
№ 9. Menuet . . . . op. 16 № 7
№ 10. Mélodie . . . . op. 16 № 2
№ 11. Cracovienne fantastique op. 10 № 6
№ 12. Thème varié . . . op. 16 № 3

Цѣна альбома съ портретомъ автора 2 руб. 40 к.

СКЛАДЪ ИЗДАНІЙ всѣхъ сочиненій **И. И. Падеревскаго** исключительно для Россіи, въ книжномъ и музыкальномъ магазинѣ **Леона Идзиковскаго,** въ Кіевѣ. вс2-5 Р23660

Д-ръ Л. Мерингъ. Бывш. ассист. клиники проф. (Здекауера) принимаетъ съ внутренними и нервными болѣзнями ежедневно отъ 10—12 час. утра и отъ 4—6 час. пополудни. Уг. Рогнѣдинской и М.-Васильк., 11. всптчт1-50 Р24361

Атлетическое и Гимнастическое Общество. Занят. гимнаст., атлетич. борьб., фехтов. подъ руков. опытн. преп. и надзор. врач. Отдѣл. для дамъ, дѣт. и пожил. Учащ. льгот. усл. Александр., 18 (ряд. съ Купеч. собр.). срвс4-25 Р23227

Усадьба продается, 920 кв. саж., по улицѣ 20 саж. Можно половину. Бульварно-Кудрявская, 31. вс 8-10 Р19029

«ФОТО-ЭМАЛЬ» «Photo-Novelties» З. Витлиной, Кіевъ, Крещатикъ, № 50, кв. № 8.

Изготовляю съ любой карточки **МИНІАТЮРЫ**, отличающіеся особой прочностью, не бьющіеся и не портящіеся отъ сырости, въ видѣ изящныхъ медальоновъ, брошекъ, брелоковъ, булавокъ, запонокъ и т. д. въ различныхъ оправахъ и безъ нихъ. Цѣны отъ 75 коп. Иллюстриров. каталогъ высыл. безплатно. вс 8-10 2621

Во избѣжаніе часто повторяющихся недоразумѣній, симъ доводимъ до всеобщаго свѣдѣнія, что нашъ складъ **не имѣетъ ничего общаго** съ однофамильцемъ, торгующимъ готовымъ платьемъ на Александровской улицѣ **мануфактурный складъ ИСААКА ШВАРЦМАНА,** Подолъ, прот. Контракт. д., собств. домъ. вс2-2 Р23362

Женщина-врачъ А. С. Балабанова. Женск. бол., акуш. 1—3. Прорѣзная, 25. всптчтс6-100Р9423

Докторъ Л. ГОЛЬДЕНБЕРГЪ. Сифил., венер., мочепол., кожн. 8—12 и 5—7 в. Женщ. 12—1. Прорѣзн., 24. вс9-100Р15614

Городской театръ.

Русская опера.

Т-во М. М. Бородай и С. В. Брыкинъ. Сегодня, 27 октября, даны будутъ два спект.: утр. по общедост. цѣн. оп. «**Аида**». Вечеромъ по обыкновен. цѣнамъ—«**Князь Игорь**». Участв. утромъ: г-жи Шульгина, Черненко, гг. Розановъ, Брыкинъ, Акимовъ, Найденовъ, Летичевскій и друг. Начало въ 12½ час. дня. Вечеромъ: г-жи Цвѣткова, Карри, Новоспасская, Гаврилова, гг. Махинъ, Петровъ, Энгель-Кронъ, Парамоновъ, Лосскій, Гриневъ, Летичевскій и др. Нач. въ 7½ час. веч. Анонсъ: Въ понед., 28 окт., въ 1 разъ въ Россіи на русскомъ языкѣ новая опера «**Манру**», муз. Падеревскаго. Во вторникъ, 28 окт., для усилен. средствъ благотворит. общ. «**Фаустъ** съ Вальпургіевой ночью». Въ среду, 30 окт., при уч. приглаш. еще на два спект. знамен. арт. Олимпіи Боронатъ — «**Риголетто**». Въ четвергъ, 31 окт., во 2-й разъ пов. опера «**Манру**». Въ пятницу, 1 ноября, при участіи въ послѣдн. разъ знамен. арт. Олимпіи Боронатъ «**Севильскій цирюльникъ**». Билеты на спектакли съ участ. знаменит. арт. Олимпіи Боронатъ будутъ продаваться съ понедѣльника, 28 октября, съ 10 ч. утра. Цѣны мѣстамъ бенефисныя. 7-8-30 Р23758

Театръ „СОЛОВЦОВЪ“.

Въ воскресенье, 27 октября, днемъ, по значител. уменьш. цѣн. «**Въ горахъ Кавказа**», ком. 4 д. Щеглова. Нач. въ 12 ½ ч. дня. Вечеромъ: въ послѣдній разъ «**Новый міръ**», въ 4 д., 7 кар., Баретта Нач. въ 8 час. веч. Въ понедѣльникъ, 28 октября, «**Маленькая чиновница**», ком. въ 3 д., Капюса, 2) «**Завтракъ у предводителя**», ком. въ 1 д., Тургенева. Во вторникъ, 29 октября, «**Холостая семья**», ком. въ 3 д., Дормана, 2) «**Другъ дома**», фарсъ въ 3 д., Билло. Въ среду, 30 октября, для гг. подписч. «Кіевской Газеты», «**Теща**», др. въ 5 д. Ж. Онэ. Въ пятницу, 8 ноября, бенефисъ П. Л. Скуратова. Два гастрольныхъ спектакля труппы парижскихъ артистовъ **Фарса** подъ управл. перваго комика театра «Athénée» Фредерика Ашара. Въ пятницу, 1 ноября, «Les deux ecoles» (Двѣ школы); (въ 4 дѣйств., А. Копюсъ. Въ субботу, 2 ноября, «Loute» (Лутъ), въ 4 д., П. Вебера. 2) «Au téléphone» (у телефона). Билеты продаются. 30-30 Р22496

Кіевское Коммерческое Собраніе.

Въ воскресенье, 27 октября, труппою товар. М. М. Бородай, А. В. Римскій-Корсаковъ и І. А. Горновскій, пред. буд.

„Въ осадномъ положеніи“,

ком. въ 4 д., соч. В. Крылова. Начало въ 8 час. веч. По окончаніи **танцы**. Гг. члены собранія входятъ по своимъ сезоннымъ билетамъ. Р24369

Докторъ медиц. С. И. Лурье. Болѣзни зубовъ. Искусств. зубы. Пріемъ 9½—11 у. и отъ 3½—6 в. Фундукл., № 4. чтвсвт29-100 2369

Д-ръ Шницеръ. Нервн. и м.-половыя разстр. Электро-лѣч. каб. М-Житом., 3, за думой, 10-12 и 5-7 ч. всптчтс6 55-100Р15311

Предсѣдательница комитета Кіевскаго мѣстнаго попечительства для пособія нуждающимся семействамъ воиновъ Ж. С. Водаръ устраивая въ **воскресенье, 27 октября** с. г., въ залахъ купеческаго собранія

ЛОТЕРЕЮ-АЛЛЕГРИ

въ пользу пріюта попечительства, проситъ лицъ, сочувствующихъ цѣлямъ попечительства, не отказать въ своемъ любезномъ содѣйствіи къ успѣшному устройству лотереи. Пожертвованія всякаго рода вещами и деньгами принимаются съ благодарностью въ квартирѣ Ж. С. Водаръ, Пушкинская (Н.-Елисаветинская), 8, кварт. 14.

Въ числѣ главныхъ выигрышей имѣются: 1) Верховая лошадь съ пѣхотнымъ офицерскимъ сѣдломъ отъ неизвѣстнаго; 2) упряжная лошадь 4 лѣтъ завода графини Браницкой, пожертвованная генералъ-майоромъ Шершеневичемъ, къ ней легковыя дрожки съ упряжью; 3) ломовой выѣздъ—платформа, лошадь и сбруя, пож. Н. И. Чоколовымъ; 4) корова, пож. А. М. Львовымъ; 5) ящики съ серебромъ, пожертвов.: С. А. Драгомировой, А. Д. Лопушанской, Ю. А. Цихоцкой, Е. В. Чудовской, М. А. Скорделли, Е. М. Юргенсъ, М. С. Бродской, Е. М. Верховской; 6) красная ваза съ бронзовыми украшеніями, пожертвованная С. С. Бродской; 7) двѣ вазы для цвѣтовъ, пожертвованныя А. А. Фіалко; 8) ковры, пожертвованные В. В. Шавровой, А. Н. Брунъ, С. П. Слинко; 9) столовый сервизъ, пожертв. Э. Ц. Позняковой; 10) кабинетные часы, пожертв. Б. П. Саницкимъ; 11) двѣ рѣзныя этажерки съ вазами, пожертв. О. С. Драгомировой; 12) большая столовая лампа, пож. Е. С. Крутиковой; 13) пять фарфоровыхъ ящиковъ съ живописью, пожертв. Г. М. Берто. Кромѣ того, въ числѣ выигрышей имѣются: швейныя машины, часы, ковры, лампы, самовары, сервизы, туалетныя принадлежности и разные предметы домашняго хозяйства.

Начало въ 8 час. веч. к3-3 00

Благотворительный спектакль. 29 октября, во вторникъ, въ 7½ часовъ вечера въ городскомъ театрѣ на усиленіе расходныхъ средствъ Кіевскаго благотворительнаго общества поставлено будетъ **опера „ФАУСТЪ“.** Цѣны мѣстамъ обыкновенныя. Въ спектаклѣ примутъ участіе: г-жи Бронская, Ковелькова, Горина, гг. Махинъ, Энгель-Кронъ, Лосскій, Ковалевскій и друг. Совѣтъ и предсѣдательница совѣта Кіевскаго благотворительнаго общества С. А. Драгомирова покорнѣйше просятъ лицъ сочувствующихъ дѣлу помощи бѣднымъ почтить спектакль своимъ присутствіемъ, а желающихъ оставить за собою какія-либо мѣста—заявить о томъ до 26 октября въ канцелярію благотворительнаго общества. Анненковская, 16, или предсѣдательницѣ Александр., 3. Билеты ложъ I яруса, креселъ отъ 7 ряда и другихъ мѣстъ въ балконѣ и галлереѣ можно получать въ кассѣ театра. к2-3 00

Квартира 8 комнатъ отдается въ наемъ на Большой Владимірской (около городского театра), № 48, спросить хозяина дома. 4-10Р23944

Д-ръ Б. Цейтлинъ. Кожн., венер., сифил. и мочепол. Пріемъ 9—11 и 4—8; женщ. 11—12 Михайловская ул., соб. д., № 11. Телеф. 1060. к89-100 Р31519

Д-ръ БРОТМАНЪ. Сиф., венер., кож. 8—10, 4—8. Прорѣзная, 20. 51-100 Р91281

Магазинъ А. Я. ЗОЛОТНИЦКАГО. Крещатикъ, 23, противъ почты. Предлагаетъ въ огромномъ выборѣ **ВЫСШАГО КАЧЕСТВА:** бриллiантовыя, золотыя и серебряныя вещи художествен. работы. **ЧАСЫ** карманные. Столовое серебро. Предметы для подношеній и подарковъ. **Вполнѣ доступныя цѣны.** всср1-100 Р24275

Свѣтолѣчебный кабинетъ д-ра К. Финкъ-Финовицкаго. Лѣч.: «Волчанки» (lupus) аппар. проф. Финзена, ревматизмъ, невральгіи, экземы и друг. бол. М.-Благовѣщенская, № 112 (10—11 и 4—5). всптчт 35-100Р15333

ДЕПО РОЯЛЕЙ и ПІАНИНО И. КЕРНТОПФЪ и СЫНЪ, КІЕВЪ, КРЕЩАТИКЪ, № 33, Поставщики Кіевскаго отдѣлен. Императорскаго Русскаго Музыкальнаго Общества и Варшавской Консерваторіи. Единственное представительство первоклассныхъ русскихъ и заграничныхъ фабрикъ роялей и піанино: собственной фабрики, Шредера, Блютнера, Безендорфера, Бердукса, Рениша, Аполло, Ибаха, Винкельмана, Шпоннагель и друг. Прокатъ, починка и настройка. всптчт28-125 Р17841

ЧАСТНАЯ ЛѢЧЕБНИЦА ВРАЧЕЙ СПЕЦІАЛИСТОВЪ. Софійская, 21, собст. д. Телеф. 1063. Совѣтъ 50 к. Пріемъ по всѣмъ спеціальностямъ. При лѣчебницѣ постоян. кровати, ортопед. кабинетъ. Лѣченіе массаж., электрич., подвѣшиваніемъ. Осмотръ кормил. и присл. Анализы, оспопривив. Консиліумы. вс.чт 29-100Р15163

Свѣжія натур. минер. воды въ аптекѣ Альб. Вильг. ЗЕЙДЕЛЯ, въ Кіевѣ, на Крещатикѣ, противъ думы. вс62-100Р711

БАНКИРСКАЯ КОНТОРА **Г. Н. ИНГАЛА.** Страхуетъ выигрышные билеты всѣхъ трехъ займовъ отъ тиражей погашенія по пониженнымъ преміямъ. Выдаетъ ссуды подъ % бумаги, пая и акціи въ увеличенномъ размѣрѣ изъ умѣренныхъ процентовъ. Продаетъ выигрышные билеты всѣхъ трехъ займовъ съ разсрочкою платежа небольшимъ задаткомъ. Покупаетъ и продаетъ всѣ % бум., пая, акціи и иностранныя деньги. *1-5 Р22144

Пароходы обществъ „Общество пароходства по Днѣпру и его притокамъ“ и „2-е пароходное общество по Днѣпру и его притокамъ“ съ 20 октября будутъ совершать пассажирскіе рейсы по линіямъ:

1) **По Кіево-Екатеринославской.** Ежедневно внизъ—изъ Кіева въ 8 ч. утра и въ 4 ч. пополуд. Изъ Черкассъ въ 6 ч. утра и въ 8 ч. веч. Изъ Кременчуга въ 8 ч. утра и въ 5 ч. веч. Вверхъ: изъ Екатеринослава въ 7 ч. утра и въ 4 час. пополудни. Изъ Кременчуга въ 8 ч. утра и въ 9½ ч. веч. Изъ Черкассъ въ 9½ ч. утра и въ 7½ ч. вечера.

2) **По Кіево-Гомельской.** Ежедневно: изъ Кіева въ 10 ч. утра и въ 2 ч. пополудни. Изъ Гомеля въ 8 ч. утра и въ 1½ ч. дня.

3) **По Кіево-Черниговской.** Ежедневно: изъ Кіева въ 4 ч. пополуд. Приходятъ въ Черниговъ около 11 ч. утра. Изъ Чернигова въ 4 ч. пополуд.

4) **По Кіево-Пинской линіи** четыре раза въ недѣлю. Изъ Кіева: по воскресеньямъ, понедѣльникамъ, средамъ и пятницамъ въ 9½ ч. утра, Изъ Пинска по воскресеньямъ, вторникамъ, четвергамъ и пятницамъ въ 9 ч. утра.

5) **По Кіево-Чернобыльской.** Ежедневно: изъ Кіева въ 5 ч. веч. Изъ Чернобыля въ 8 ч. утра.

6) **По Кіево-Могилевской** три раза въ недѣлю. Изъ Кіева—по понедѣльникамъ, средамъ и пятницамъ въ 2 ч. по полудни. Изъ Могилева—по воскресеньямъ, вторникамъ и четвергамъ въ 6½ ч. утра.

7) **По Могилево-Оршанской.** Ежедневно: изъ Могилева въ 12 час. ночи. Изъ Орши въ 4 часа дня. 225—Р6148

Театръ „насл. Бергонье“.

Въ воскресенье, 27 октября, труп. малор. арт. подъ управл. А. Л. Суходольскаго дано будетъ два спектакля: утромъ по значит. уменьш. цѣн. 1) «**Тарасъ Бульба**», др. въ 4 д., Ванченко. 2) «**Прежде скончались потомъ повѣнчались**», вод. въ 1 д. Нач. въ 12½ ч. дня. Вечеромъ, по обыкн. цѣнамъ «**Двоеженецъ**», др. въ 4 д., Суходольскаго и Зубкова. 2) «**Вечерницы**», муз. карт. въ 1 д., Ницинскаго. 3) «**Соль супружества**», вод. въ 1 д. Нач. въ 7½ ч. веч. Касса откр. съ 10 час. утра до оконч. Въ понедѣльникъ, 28 окт., по уменьш. цѣнамъ «**Дай сердцю воли**». Во вторникъ, 29 окт.—«**Хмара**». Въ среду, 30 октября, 1) «**Вій**», 2) «**Якъ ковбаса**». Гот. къ постан. «**Кляте сердце**». Билеты продаются.

Отвѣт. реж. и распор. **А. Л. Суходольскій.** 9-10-15 Р23181

„ОЛИМПЪ“ Дирекція І. М. Хржановскаго. **Сегодня**, 27 октября, послѣдній дебютъ вѣнскаго ансамбля **ФАВОРИТЪ.** Участв. 35 разнообразн. номеровъ. Анонсъ: Въ непродолжительномъ времени 7 гастролей лучшихъ въ Европѣ франц. артистовъ **Біанка-Дерошъ** (Quator!!!). Подробн. см. афиш. Управляющій А. Я. Александровъ. *12-15 Р23280

ЧАСТНОЕ УЧИЛИЩЕ для подготовленія дѣтей въ средне-учебныя заведенія **Е. Г. ШОКОЛИ.** Б. Житомирская, № 40—2. №вс9-10 Р22993

РУДОЛЬФЪ МИЛЛЕРЪ, Кіевъ, Жилянская, № 24—26, между Кузнечной и Н.-Владимірской.

Америк. кровати Стально-спирал. матрацы. Оконная сѣтка отъ мухъ. к91-100Р9199

Кіевское Агентство С.-Петербургской Компаніи „Надежда“ приглашаетъ желающихъ взять подрядъ по развозкѣ разныхъ грузовъ въ Кіевѣ, на сумму въ годъ приблизительно 5000 рублей. Обращаться съ предложеніемъ въ контору Главнаго Агентства К° «Надежда», Крещатикъ, д. № 50. к3-3 3503

Д-ръ П. Бакалейникъ. Кожн., венер., мочеп. Б.-Подвальная, № 2, прог. Золот. вор. 10—11 ч., 6—8 ч., женщ. 11—12. Телефонъ № 887. к 66-100 Р17440

Н. СЕРГѢЕВЪ. Сифил., венер., кожн. перхоть и выпаденіе волосъ. Лѣченіе сухимъ воздух. Б.-Васильк., 25. Пріем. 2—5. Праздник. пріема нѣтъ. 230-360Р5595

Электро-лѣч. каб. **д-ра А. Л. Гольдштейна.** Спец. лѣч. нервныхъ и душев. б. (со внут.). Б.-Подвальная, № 29, отъ 11-1 и 5-8 ч. всср88-100Р26463

Д-ръ Л. Слуцкій, сифил., венер., мочепол., кожн. Отъ 8—12 и 4—7 ч., женщ. 2—3. Подолъ, Алексан. площ., д. Коробкина, 10. сбвс.вчтс61-100Р14148

Д-ръ САНДОМИРСКІЙ. Сифил., венер. мочепол., кожныя. Пріемъ 9—11 и 4—7, женщин. 2—3. Софійская, № 4. 60-100Р17643

Д-ръ Флитъ. кожн., венер. и сифил. Прорѣзн., 28. 9—12 ч. и 4—7. сбвсвтчт 92-100Р10647

Докторъ Г. Н. ЛУРЬЕ. Сифилисъ, венерическія, мочеполовыя, кожныя и половыя болѣзни. Пріемъ 9—11 ут., 4—7 в. Прорѣзная, д. № 7 к85-100 2236

Л. И. Фридъ-Гуревичъ даетъ уроки пѣнія. Вид. отъ 1½ до 3-хъ. Николаевская, 10, кв. 9. *3-5 Р23599

Платформа разрѣшена. **Дачные участки** съ прекраснымъ лѣсомъ въ живописной и здоровой мѣстности дешево продаются близъ первой ст. Кіево-Ковельской ж. д. «**Буча**»; земля отъ 10 к. кв. саж. и лѣсъ по казен. оцѣнкѣ. Подроб. въ конт. имѣнія. Институтская, 4, спр. швейц. гост. всер 2-100 Р23929

УГОЛЬ Домбровскій, **АНТРАЦИТЪ и КОКСЪ** продаетъ и доставляетъ на домъ различными партіями СКЛАДЪ **П. І. ХАТАВНЕРЪ.** Бибиковскій бульв., соб. домъ, № 92. Телефонъ № 502. вср 9-30 Р21417

Зуболѣчебный кабинетъ БѢЛЯЕВА, Пушкинская, 3-й, у угла Прорѣзной. Пріемъ отъ 10—2 и отъ 4—5 час. срвс45-100 Р11609

Врачъ К. П. Сегетъ переѣхала на Будаевск. пер., 4, кв. 2. Пріемъ больныхъ отъ 12 до 1 ч. д. 22-30 Р22238

Докторъ А. ФРИДЕНШТЕЙНЪ. **кожн., венер., мочепол., сифил.** 9—12 и 5—8 в. Женщ. 12—1. Прорѣзн., 16. к 89-100Р15606

Д-ръ Казарновскій. Кожн., венер. и сифил. 9—11, 5—8, женщ. 2—3 час. Софійская, № 14. к23 100Р22095

А. Н. ДОВБЫШЪ массажъ и врачебн. гимн. по методу проф. Заблудовскаго въ Берлинѣ. Прим. по назнач. врач. Пр. 3—5 ч. Б.-Васильковская, № 5. к8-100 Р23597

Д-ръ Л. Б. МАРКУСЪ. Венер., сифил. и кожныя бол. 9—11 и 5—7, дамы 1—2. Крещатикъ, 50. к 74-100 Р15445

Д-ръ Л. Е. Бродскій. Зубныя бол. Искусс. зубы. Михайловская ул., № 15, отъ 11—5 час. срптвс 13-100Р21639

Врачъ М. САКСАГАНСКІЙ, мочепол. и хирург. Б.-Подвал., 36, отъ 4—6 веч. Тел. № 882. №30-100 2492

Женщина-врачъ А. Е. Лурье. Женск. акуш., массажъ. 1—3. Мало-Житомирская, № 17. срптвсцд71-100Р4832

Д-ръ С. М. Бланкманъ. Сифил., венер. и кожн. Отъ 9—11 и 4—7, женщ. 2—3. Софійская, 7. чтсбвсит 11-100 3122

Д-ръ Ѳ. Ѳ. Семперовичъ. Бол. **кожн, венер., мочепол., сифил.** Осмотръ корнил. и прислуги. Часы пріема: 9—10 у и 5—7 веч., дамы 2—3 час. Пушкинская (Н.-Елисаветинск.), 32. Телефонъ 611. срптвсцд 92-100Р8193

Д-ръ М. Я. Чернякъ. Сифил., венер., мочепол. и кожн. Лѣченіе свѣтомъ, электрич. и сухими ваннами. Лѣч. волчанки, волосатости и друг. бол. волосъ Рентгеновскими лучами. Большая Житомирская, 16. 9—10 и 5—7. Женщинъ 3—4. №61-100Р12243

Въ м. Бѣлой-Церкви продается усадьба, пространствомъ 1810 кв. саж. съ 4-мя домами, зданіемъ изъ подъ бывшаго казеннаго винного склада и проч. постройками. Объ условіяхъ узнать въ управленіи имѣніями гр. М. Е. Браницкой въ м. Бѣлой-Церкви, Кіев. губ., ст. Юго-Зап. жел. дор. *4-9 Р22809

„АЗОТИНЪ“. См. стр. 7. чтвс7-10 Р22353

Приглашается гувернантка нѣмка, вп. фр. яз. съ атт. Тарасовская, 6, квар. 2. всчт2-3Р24023

Д-ръ ГЕЛЬФЕРЪ. Сифил., венер. и кожн. бол. Осмотръ корнил. и присл. 9—11; 5—8, дамы 3—4. Б.-Влад., 18 (уг. Рыльск. пер.). Тел. 308. к65-100 Р2855

Грандъ-Отель. По воскресеньямъ, праздникамъ и четвергамъ въ продолженіе зимняго сезона, во время завтраковъ, обѣдовъ и ежедневно по вечерамъ будетъ играть **оркестръ испанскихъ студентовъ.** всптчт21 100 Р13953

Ветеринарный врачъ И. М. РОТБЕРГЪ. Пушкинская ул., № 31. всчт 21-25Р16709

Живые свѣжіе цвѣты изъ Ниццы приним. всевозможн. заказы французск. магаз. Николаевская, 4, м. 11. Телеф. 1339. всптчт25-100 2460

Кіевская 2-я Биржевая Артель поставляетъ отвѣтственныхъ людей: кассировъ, магазинеровъ, кладовщиковъ, сторожей для охраны: магазиновъ, складовъ, фабрикъ и заводовъ, принимаетъ разнаго рода порученія, пріемъ, сдачу и отправку товаровъ, поставляетъ людей въ заводы для принятія свеклы и проч. Дѣйствія членовъ артели обезпечиваются залоговымъ ея капиталомъ свыше 150,000 руб. **Контора артели: Кіевъ, Безаковская улица, домъ № 21. Телефонъ № 1295.** всчт7-20 Р22145

2-ая партія одѣялъ изъ чистой верблюжьей шерсти, цвѣтъ натуральный, желтоватый, съ коричневой, розовой и черной каймами, замѣчательно теплыя, легкія и изящныя, **цѣна отъ 6 руб. 25 коп.** ПОЛУЧЕНА въ **Голландскомъ магазинѣ,** Кіевъ, Крещатикъ, д. Барскаго № 40. птвс22-100 Р19755

Машиностроител. заводъ „ПРОГРЕССЪ“ въ Бердичевѣ приметъ сейчасъ нѣсколько опытн. монтеровъ для машинъ и насосовъ. №2-2 Р24119

АГРОНОМЫ Л. И. Здроевскій и К. В. Грабовскій, Кіевъ, Крещатикъ, 29. Телефонъ № 924. Устройство имѣній, инспекція и контроль. Покупка и продажа хлѣбовъ и сѣмянъ на внутр. и загран. рынкахъ. Искусств. удобр. №21-100 Р20187

Отдается въ НАЕМЪ квартира 8 комнатъ съ электрическимъ освѣщеніемъ, пригодная и для конторы. Васильковская (Прорѣзная), 21. О цѣнѣ узнать въ книжн. магазинѣ Оглоблина. №4 4 00

Докторъ П. МАЙМАНЪ. Сифил., венер., мочеполов. и кожн. Отъ 9—10 у. и 4—7 в. Михайловская, № 8. №18-100Р21032

Женск. учебн. завед. 1-го разр. съ пансіономъ и музыкальные классы (форт., пѣніе, теорія) **А. Макаровой.** Вечерніе **курсы иностр.** языковъ для дамъ. Больш.-Подвальн., 1. всчт1-20 3337

Фазанникъ, зп. хорошо воспит. и развед. фазановъ, мож. исполнять и должн. лѣснич., ловчаго, им. хорош. свидѣт. и рек., ищ. мѣста. Адр.: м. Бѣлая Церковь, Кіевск. губ., Гошкѣ. 1-2 Р24338

Кіевское Офицер. Экономич. О-во объявляетъ, что **ЗУБН. ВРАЧ.** О-ва состоитъ **И. В. МИРКИНЪ.** Крещ., 48. Тел. 1045. Пріемъ 9—1 и 3—6 ч. в. всчт1-100 Р24343

Книжный магазинъ **Карла Шепе.** Кіевъ, Крещатикъ, № 20. Предлагаетъ **новые заграничн. піанино.** Получены піанино знаменитой фабрики **Штейнвега.** Тамъ же прокатъ инструментовъ. всптчт1-20 Р24186

Важно для типо-литографій! Больш. выборъ **визитн. карточекъ** изъ лучш. загран. картона и **карточекъ-фантази**, брист. **картона** въ листахъ, **почтовыхъ бумагъ** русскихъ и заграничн. фабрикъ въ писчебумажн. магазинѣ **А. Ю. ТЕУФЕЛЬ.** Кіевъ, Крещат., 20. Образцы и цѣны по требованію. *к335-360 Р14948

Коньякъ Фениксъ ЗОЛОТАЯ МЕДАЛЬ Всемірн. Париж. Выстав. 1900 г. птвс78-107 Р7989

Въ наемъ въ бель-этажѣ холостая квартира изъ 2 ком., пер., со вс. удоб. Б. Подвальная, № 8. №3-5 3289

Дезинфекцію помѣщеній съ обстановкой и платьемъ (формалиномъ и гликоформаломъ) производитъ химико-бактеріологическая **лабораторія А. Л. и Б. Л. Гуревичъ.** Запахъ устраняется аммiакомъ. Бол.-Васильковская, № 10, телефонъ № 608, вс.ср 85-100 Р25045

Нормальное гигіеническ. бѣлье профессора д-ра ЕГЕРА (ТОЛЬКО НАСТОЯЩЕЕ) Сорочки, Фуфайки, Кальсоны, Чулки, Носки — Дамскіе, мужскіе и дѣтскіе. **получены въ магазинѣ БѢЛЬЯ Бр. А. и Я. АЛЬШВАНГЪ,** Крещатикъ, домъ «Грандъ-Отель». Телефонъ № 529. Иллюстрированные прейсъ-куранты по требованію высылаются безплатно. № 107-180 Р4970

Доходное имѣніе продается по 350 р. дес. въ лучшей полосѣ Бессарабіи (Хотинскій уѣздъ). Глубокій черноземъ, обиліе воды, луговъ, водяная мельница. Обращ.: Кіевъ, Б.-Подвальн., 33, кв. 14. *20-20Р17270

38 Л. обезпечен., образов., солидн. реком. интеллигент. семейн. землевлад. имѣя необход. жить въ городѣ для воспит. реб. жел. получ. занятіе или дѣло въ конт., управл. магаз., библіот. и друг. учрежд. гг.: Кіева, Чернигова и Житомира. До востр.: г. Ковель, Волын. губ., № 5765. вс3-3Р23076

Контора. Крещатикъ, № 7. Л. В. АШКЕНАЗЫ. Ссуды подъ вымгр. бил. 1 з. 430, 2—330, двор. з.—260, страх. бил. Дв. съ вымгр. з. отъ тиража 1 ноября по 3 руб. 25 коп. вс1-5 Р22268

Congrès internat. de dr. pénal 1902. **VENGEANCE ou RAISON? A. D. MARGOLiNE** Traduction par M-me E. J. Прод. въ магаз. Л. и В. Идзиковскихъ. Цѣна 25 к. *15-15Р20447

Пріютъ кормилицъ, акушер., фельдш. **КЕФЕЛИ.** Рек. здор. корм. наход. подъ врач. набл., произв. анал. мол. Уг. Нестер. и Святославск., 16, кв. 10. втптвс15-100 Р20891

КОМИССІОНЕРСТВО сибирскихъ и американскихъ МѢХОВЫХЪ ТОВАРОВЪ Крещатикъ, д. Зейделя, № 17, во дворѣ. Получены въ большомъ выборѣ всевозможные мѣха, модныя отдѣлки и горжетки. **ЦѢНЫ ВНѢ КОНКУРРЕНЦІИ.** срптвс 2-20 Р24185

ИМПЕРАТОРСКОЕ Русское Музыкальное Общество. Въ воскресенье, 3 ноября, въ 8½ час. вечера, въ залѣ Купеческаго собранія **экстренное музыкальное собраніе**, посвященное сочиненіямъ А. С. Аренскаго, при участіи автора и квартета герцога Мекленбургъ-Стрелицкаго: Б. С. Каменскаго (1 скрипка). Н. Н. Кранцъ (2 скрипка), А. А. Борисманъ (альтъ) и С. А. Буткевича (віолончель). **Программа:** тріо ор. 32, квартетъ ор. 35а и квинтетъ ор. 51. Партію фортепіано въ тріо и квинтетѣ исп. А. С. Аренскій. Билеты въ музык. магаз. Л. Идзиковскаго (Крещатикъ, 29, противъ Прорѣзной ул.). *1-3 00

Кіевъ, 26-го октября 1902 г.

Черты проекта третьей книги гражданскаго уложенія. II. Вся исторія нашего землевладѣнія выражается въ стремленіи къ освобожденію зависимаго владѣнія, къ превращенію зависимаго владѣнія—во владѣніе исключительное и независимое отъ лица посторонняго. Положеніе 9 іюня 1886 года нанесло ударъ чиншевому владѣнію. Съ такимъ ходомъ исторіи проектъ не считается и создаетъ „право наслѣдственнаго оброчнаго владѣнія“ (ст. 185—198). То, что только что уничтожено положеніемъ 9 іюня 1886 г., должно возродиться вновь, благодаря проекту. Что-же говоритъ въ пользу возстановленія чиншевого права? Во-первыхъ, примѣръ романскихъ странъ —Португаліи, Испаніи, Италіи, отчасти Франціи, нѣкоторыхъ частей Германіи и Англіи; во-вторыхъ, экономическія удобства этого типа землевладѣнія; въ-третьихъ, то обстоятельство, что вѣчно-наслѣдственное оброчное владѣніе не чуждо нашему юридическому быту. Само собою разумѣется, что примѣръ романскихъ государствъ вовсе не можетъ служить оправданіемъ возстановленія недавно упраздненнаго права чиншевого владѣнія. Тамъ вѣчно-наслѣдственныя аренды слагались исторически подъ вліяніемъ римскаго права, подъ вліяніемъ бенефиціальной системы. У насъ вѣчно-наслѣдственное оброчное содержаніе главною областью своего примѣненія имѣетъ западныя губерніи; отношенія этого типа развились исторически не на почвѣ русскаго законодательства, а получены нами въ наслѣдіе главнымъ образомъ отъ Польши. Наше законодательство, какъ уже сказано, въ своемъ историческомъ развитіи стремилось и стремится къ освобожденію землевладѣнія отъ зависимости его отъ dominium directum, къ превращенію dominium utile въ dominium, въ которомъ сливается и d. directum и d. utile. Экономическія удобства этого типа землевладѣнія представляются удобствами только относительными: лучше имѣть хотя-бы клочекъ земли на чиншевомъ правѣ, чѣмъ не имѣть ея вовсе; но еще лучше имѣть землю на правѣ собственности,—что и сознается проектомъ, гдѣ предусматриваются способы превращенія оброчнаго содержанія въ право собственности, но не наоборотъ. Указаніе объяснительной записки на то, что въ производствѣ нотаріальныхъ архивовъ встрѣчаются сдѣлки объ установленіи вѣчнооброчнаго содержанія—представляется слабымъ аргументомъ, какъ по количеству указанныхъ сдѣлокъ, такъ и по области ихъ примѣненія. То обстоятельство, что сдѣлки подобнаго рода совершаются, говоритъ лишь въ пользу того, что бываютъ обстоятельства, вынуждающія стороны предпочесть такую форму отношенія къ землѣ всякой иной формѣ. Разумѣется, если-бы оброчному владѣльцу были доступны всѣ тѣ права, какія доступны собственнику, то споръ о преимуществѣ собственности предъ вѣчно-оброчнымъ владѣніемъ былъ-бы споромъ о словахъ, терминахъ, обозначающихъ оба института. Но чиншевику или оброчному владѣльцу оказывается по прежнему недоступнымъ установленіе залога оброчнаго имущества, ибо залогъ устанавливается путемъ внесенія отмѣтки о залогѣ въ вотчинную книгу, а какая-же вотчинная книга можетъ быть заведена для чиншевика (ст. 289)? Впрочемъ, ст. 189 забываетъ объ этомъ и провозглашаетъ, что оброчный владѣлецъ можетъ обременить свое чиншевое право залогомъ. Этотъ залогъ, если онъ возможенъ, окажется, значитъ, не такимъ залогомъ, какимъ бываетъ залогъ по вотчинной книгѣ. А если будетъ два типа залога, то едвали мы выйдемъ изъ теперешняго положенія, когда, въ виду отсутствія возможности устанавливать правильный залогъ, въ области дѣйствія чиншевыхъ правъ наблюдается пышное развитіе симулятивныхъ и фиктивныхъ сдѣлокъ, отнюдь не содѣйствующихъ, но препятствующихъ устойчивости имущественнаго оборота. Запрещать установленіе вѣчно-наслѣдственной аренды было-бы нецѣлесообразно, если стремленіе къ установленію подобнаго отношенія соотвѣтствуетъ потребностямъ населенія. Но направленіе законодательной политики, выразившееся въ Положеніи 9 іюня 1886 г., соотвѣтствуя потребностямъ населенія въ смыслѣ освобожденія субъекта отъ феодальной зависимости, въ смыслѣ установленія торжества свободной собственности, должно-бы одержать верхъ надъ стремленіемъ составителей проекта ввести въ нашъ юридическій бытъ типъ чуждаго намъ права зависимаго владѣнія.

Чужды нашему юридическому языку термины „пользовладѣніе“ и „сервитуты“. Первый терминъ, представляющій собою неудачный переводъ римскаго usus fructus, заимствованъ изъ Свода Гражд. Узак. губ. Прибалтійскихъ; обозначаемое симъ терминомъ понятіе извѣстно нашему дѣйствующему закону подъ именемъ владѣнія пожизненнаго и владѣнія срочнаго (532¹⁻¹³, 514 ч. т. X). Частный случай примѣненія пожизненнаго владѣнія родовымъ имѣніемъ, завѣщаннымъ однимъ супругомъ другому, проектомъ обобщенъ, съ тою, впрочемъ, разницею, что составленіе описи, признаваемое 533¹ ч. т. X необходимымъ условіемъ установленія пожизненнаго владѣнія, по проекту оставляется на волю заинтересованныхъ сторонъ (ст. 204). Хотя „сервитутъ“ и поясняется въ проектѣ „правомъ участія частнаго, правомъ угодій“, однако, по непонятной причинѣ проектъ отдалъ предпочтеніе „сервитуту“. Правда, въ Полож. о нотар. ч. этотъ терминъ вскользь упоминается въ ст. 159 п. 2; также встрѣчается въ VIII т. Св. Зак. Содержаніе понятія „сервитутъ“ извѣстно нашему праву подъ другимъ названіемъ, и едвали есть надобность замѣнять русскія названія мало понятными иноземными терминами. Типы теперешнихъ правъ участія частнаго внесены въ категорію сервитутовъ; изображенію отдѣльныхъ видовъ сервитутовъ предпосланы общія теоретическія положенія о раздѣленіи сервитутовъ на поземельные и личные. Что-же мѣшаетъ назвать всѣ эти отношенія правами участія частнаго, или служебностями, или повинностями?

Права закладныя основаны въ проектѣ на запискѣ въ вотчинной книгѣ. Въ данномъ случаѣ проектъ воспроизводитъ не дѣйствующій законъ о залогѣ, а законопроектъ вотчиннаго устава, т. е. даетъ совершенно новыя для нашего права положенія. Здѣсь обнаруживаются тѣ-же особенности законодательнаго творчества, что и въ разсмотрѣнныхъ частяхъ: игнорированіе отечественной литературы и заимствованія изъ готовыхъ уже законопроектовъ.

Новымъ для нашего права, по извѣстнымъ практикѣ, является раздѣленіе положеній о правѣ вещномъ на движимыя и недвижимыя имущества; въ особенности ограниченіе виндикаціи движимыхъ имуществъ въ случаѣ добросовѣстнаго ихъ пріобрѣтенія. Въ сенатской практикѣ уже прочно установился взглядъ, что добросовѣстно пріобрѣтенныя движимыя вещи виндикаціи не подлежатъ; между тѣмъ въ теоретическихъ положеніяхъ нашего гражданскаго права, считающихся съ романистическимъ толкованіемъ текста нашихъ законовъ, этотъ выводъ практики не встрѣчаетъ сочувствія. Впрочемъ, ограниченіе виндикаціи установлено уже въ проектѣ V книги уложенія. Моментъ добросовѣстности распространяется проектомъ и на пріобрѣтеніе недвижимыхъ имуществъ. По ст. 67 „собственникъ, который при возведеніи на своей землѣ зданія застроилъ безъ умысла или неосторожности часть земли сосѣда, если только послѣдній ни прежде, ни немедленно послѣ начала работъ не заявилъ возраженія, пріобрѣтаетъ право собственности на занятую чужую землю, съ обязанностью уплатить сосѣду стоимость, которую она имѣла при началѣ работъ по постройкѣ и вознаградивъ его за причиненные постройкою убытки“.

Въ гл. IV о правѣ собственности попрежнему главною цѣлью является общій порядокъ ликвидаціи общаго права, а не способъ осуществленія его.

Способы пріобрѣтенія права собственности пополнены переработкой (110 ст.), соединеніемъ, смѣшеніемъ. Внесены новыя для нашего права черты въ изложеніе ученія о давности владѣнія, а именно моментъ добросовѣстности. Отъ этого момента, по ст. 167 пр., зависитъ продолжительность срока владѣнія, превращающаго въ право собственности; но титулъ по прежнему отсутствуетъ. Къ res inhabiles отнесены публичныя имущества, и изъ ихъ числа исключены межи генеральнаго межеванія; публичныя вещи, по объясненію проекта, это res publicae publico usui destinatae, а не res fisci. Объясни-

ВОСТОЧНАЯ ЛЕГЕНДА.

Былъ нѣкогда царь величавый,
Чудесный былъ даръ ему данъ:
Онъ зналъ все, что было, что будетъ,
Вѣковъ онъ провидѣлъ туманъ.
Онъ зналъ все, что было и будетъ,
Но былъ онъ печаленъ, какъ ночь...
Напрасно искалъ онъ забвенья,
Тоски онъ не могъ превозмочь.
Напрасно въ чертогахъ высокихъ
Шумѣло веселье кругомъ,
Напрасно тяжелые кубки
Играли искристымъ виномъ...
Вѣковъ, потонувшихъ въ туманѣ,
Царь видѣлъ далекую нить,—
И чаша вина золотого
Его не могла опьянить.
Онъ мраченъ былъ взоръ его вѣщій,
Улыбку забыли уста...
Онъ зналъ все, что было, что будетъ,
Лишь счастья не зналъ никогда.
А годы бѣжали за годомъ
И вдаль уносились прочь...
Царь думалъ предвѣчную думу,
Печальный, какъ темная ночь.

—

Однажды волхвы—чародѣи
Даръ цѣлый царю принесли:
Вино чудодѣйственной силы
Изъ чуждой далекой земли.
Кто кубокъ той влаги волшебной
Съ тоскою въ душѣ выпивалъ,
Тотъ видѣлъ блаженныя грезы
И горе свое забывалъ.
Но царь, прикоснувшись къ фіалу,
Печально поникъ головой,
И тихо къ подножію трона
Скатился фіалъ золотой.
«Напрасно, волхвы—чародѣи,
Вы шли изъ невѣдомыхъ странъ,
Я знаю, что было, что будетъ,
Вѣковъ я провижу туманъ.
На родинѣ вашей далекой
Есть горъ недоступныхъ гряда:
Никто, кромѣ васъ, чародѣевъ,
Тѣхъ горъ не видалъ никогда.
Тамъ пышно надъ бездною черной
Волшебныя лозы растутъ,
Ихъ грозныя сѣрыя скалы
Отъ взоровъ людей стерегутъ.
Изъ гроздей вѣтвей золотистыхъ
Вы выжали это вино,
Блаженныя сладкія грезы
И радость приноситъ оно.
Но тѣ, кто съ безумною жаждой
Къ ногамъ вашимъ робко придутъ,
Не знаютъ тѣхъ горъ недоступныхъ,
Гдѣ чудныя лозы растутъ.
Внимайте жъ, волхвы—чародѣи,—
Даръ страшный судьбою мнѣ данъ:
Я знаю вашъ путь каменистый
Изъ дальнихъ, невѣдомыхъ странъ,
Я знаю янтарную вѣтку,
Которой вы выжали сокъ,
Я знаю, кто былъ виноградарь,
Что вѣтвь эту зорко берегъ.
Я знаю тотъ лучъ благодатный,
Что сладко ее цѣловалъ,
Я знаю ручей серебристый,
Что влагой ее орошалъ.
Я знаю, что было и будетъ,
Я вижу далекую нить,
И нѣтъ въ вашемъ кубкѣ забвенья,
Что можетъ меня опьянить.
Вино золотое возьмите!»—
И взяли вино это прочь,
А царь вновь поникъ головою,
Печальный, какъ темная ночь.

—

Была молодая царица,
Прекрасна, какъ солнечный зной,
Какъ звѣздное небо полночи,
Какъ утра туманъ золотой.
Однажды душистою ночью
Къ царю она тихо пришла
И кубокъ ему драгоцѣнный
Дрожащей рукой подала.
Какъ серпъ полумѣсяца блѣдный
Былъ мраморъ прозрачный чела:
Казалось, горячей струею
Изъ сердца вся кровь истекла.
«О царь мой, въ златой этой чашѣ
Тебѣ принесла я вино,
Быть-можетъ, тяжелыя грезы
Туманомъ застелетъ оно.
Быть-можетъ, забудешь на время
Часовъ безконечную нить,
О царь мой! ужели мой кубокъ
Не въ силахъ тебя опьянить?...»
И царь принялъ даръ драгоцѣнный
И чаши коснулся златой,
Но вдругъ по ланитамъ суровымъ
Слеза полилась за слезой.
«Царица», онъ молвилъ печально,
«Зачѣмъ этотъ сладкій обманъ,
Я знаю, что было, что будетъ,
Вѣковъ я провижу туманъ.
И думъ твоихъ знаю безсонныхъ
Горячую, скорбную нить—
Ты кровью своею кипучей
Хотѣла меня опьянить.
Я знаю твой кубокъ, царица:
Мои ты уста обожгла,
Ты сердце свое разорвала
И кровью фіалъ налила.
Да, сладокъ обманъ твой, царица,
И чаша блаженствомъ полна,
Вино твое съ жаждой безумной
Я выпью до самаго дна.
Но нѣтъ мнѣ забвенья, царица,
Даръ страшный судьбою мнѣ данъ—
Я знаю: остынетъ твой кубокъ,
И счастья растаетъ туманъ.
Я знаю, что было и будетъ,
Я вижу далекую нить...
И даже твой кубокъ волшебный
Не въ силахъ меня опьянить!..»
И мертвой склонилась царица...
А чаша скатилася прочь.
Царь низко поникъ головою,
Печальнѣй, чѣмъ темная ночь.

В.

БЕСѢДА.

Сегодня праздникъ на улицѣ бѣдныхъ. Сегодня открывается дегтеревская богадѣльня. Призывается къ жизни цѣлый благотворительный городокъ, назначеніе котораго пріютить, накормить и обогрѣть нѣсколько сотенъ бѣдняковъ, къ которымъ капризная Фортуна обернулась спиной, осудивъ ихъ на нужду и лишенія. Дегтеревскій праздникъ—незаурядный праздникъ. Не по своей идеѣ—нѣтъ. Основная его идея—«помощь ближнему»—и безъ того у насъ не въ загонѣ. Можно сказать, каждый день, а можетъ быть даже и каждый часъ, гдѣ-нибудь на протяженіи той «дистанціи огромнаго размѣра», какую являетъ собою нашъ Кіевъ, совершается жертвоприношеніе на алтарь этой любви и этой помощи ближнему. Оно совершается въ тотъ моментъ, когда въ пріемныхъ нашихъ благотворительныхъ обществъ толпятся пенсіонеры, явившіеся за полученіемъ вспомоществованія. Оно звучитъ въ заунывныхъ звукахъ рожка, которыми даетъ знакъ о своемъ приближеніи карета скорой медицинской помощи. Оно сказывается въ тихой и невидной глазу работѣ городскихъ попечительствъ о бѣдныхъ. Ему поютъ хвалу въ утренней и вечерней молитвѣ звонкіе хоры молодыхъ голосовъ въ дѣтскихъ пріютахъ. Этому дѣлу жертвоприношенія служатъ и городовой, вслушій въ пріютъ закутаннаго въ жалкіе лохмотья подкидыша, и богобоязненный купецъ, солидно подающій нищему мѣдную монету «за упокой души родителей», и сердобольная торговка, сующая бубликъ въ руку посинѣвшей отъ холода маленькой уличной бродяжки. О немъ же твердятъ тѣ жалкія фигуры «обойденныхъ судьбою», которыя въ вечернемъ сумракѣ угрюмо стучатся въ двери ночлежныхъ пріютовъ. Все это отдѣльныя капли того благотворительнаго дождя, который неустанно моросить надъ скорбною землею, проникая въ самые укромные уголки людской нужды и людского горя, и безъ этого освѣжающаго дождика слишкомъ тяжело было бы жить на землѣ, потому что сердца людскія зачерствѣли бы въ собственномъ самоуслажденіи, и великая заповѣдь любви къ ближнему превратилась бы въ пустой звукъ, отпрядывающій мертвымъ эхомъ отъ каменной стѣны всеобщаго равнодушія.

На этомъ фонѣ неустанно, но медленно журчащаго дождя благотворительности очень рѣдко, но все же случаются настоящіе благотворительные ливни, ослѣпительнымъ золотымъ потокомъ низвергающіеся на землю и дающіе такіе быстрые и обильные всходы, на произрастаніе которыхъ въ обычное время и въ обычномъ порядкѣ потребовался-бы цѣлый рядъ десятилѣтій. Такой золотой ливень создалъ и дегтеревскую богадѣльню. Долгіе годы жилъ въ Кіевѣ желѣзный коммерсантъ и пріобрѣтатель Михаилъ Парфентьевичъ Дегтеревъ. Много у него было, какъ говорится въ сказкахъ, золотой казны, и въ тѣ минуты, когда ангелъ смерти вѣетъ надъ человѣкомъ холодными крыльями, отвращаетъ отъ него мысли о земныхъ благахъ и заставляетъ подумать и о душѣ, Михаилъ Парфентьевичъ Дегтеревъ большую часть своей казны завѣщалъ городу Кіеву на устройство богадѣльни. Эта жертва исчисляется въ нѣсколько милліоновъ и не только дала возможность дегтеревской богадѣльнѣ возникнуть сравнительно быстро и безъ проволочекъ, но и обезпечила ей возможность расти и расширяться въ будущемъ, причемъ границы этого роста и расширенія въ настоящее время и опредѣлить трудно. Я не буду здѣсь касаться первыхъ шаговъ осуществленія завѣщанного покойнымъ Дегтеревымъ дѣла, не буду касаться тѣхъ ошибокъ и недочетовъ, какіе въ немъ были допущены. Не къ мѣсту говорить объ этомъ сегодня, когда заканчивается исторія созданія богадѣльни и начинается для нея дѣятельная самостоятельная жизнь подъ непосредственнымъ руководствомъ нашего городского управленія. И не буду указывать городскому управленію на всю великость и важность дѣла, которое оно получило въ свои руки. Объ этомъ, вѣроятно, достаточно будетъ говорено сегодня, на торжествѣ открытія богадѣльни. Я только пожелаю нашему городскому управленію, чтобы въ немъ всегда было живо сознаніе этой великости и этой важности, чтобы оно всегда примѣняло къ богадѣльнѣ достойный ея широкій масштабъ и не ставило преградъ къ тому, чтобы изъ дегтеревской богадѣльни постепенно выросъ цѣлый благотворительный городокъ, подобно тому, какъ изъ сулимовской усадьбы выросла цѣлая сѣть учрежденій, которыми нынѣ справедливо можетъ гордиться кіевское благотворительное общество.

Въ объемистомъ дѣлѣ Анны Гончаровой, которое цѣлыхъ пять дней занимало умы кіевской публики, конечно, нѣтъ и намека на какую-бы то ни было благотворительность. Съ перваго взгляда, какъ справедливо выразился представитель обвиненія, нельзя было даже разобрать, кого судили: ту ли компанію, которая сидѣла на скамьѣ подсудимыхъ, или же покойнаго Людвига Крашевскаго и его вѣрную «подругу жизни», Гончарову, которую кругомъ обобрали, выгнали изъ теплаго гнѣзда, приготовленнаго для нея ея сожителемъ, и которая пришла въ судъ требовать, чтобы ей вернули отнятое. Все это дѣло, оффиціально озаглавленное, какъ дѣло о третейскомъ судѣ по подложной третейской записи, правильнѣе было-бы назвать такъ: «Легкомысленные третейскіе судьи или Демонъ и Тамара изъ міра повѣренныхъ». Я иначе не могу назвать, какъ только въ высшей степени легкомысленными, тѣхъ третейскихъ судей, которые на ввѣренное имъ дѣло взглянули, какъ на какую-то пріятельскую услугу, совершенно не зная тѣхъ лицъ, объ отношеніяхъ которыхъ имъ пришлось судить, да еще объ отношеніяхъ довольно сложныхъ и, такъ сказать, деликатныхъ. Эти легкомысленные третейскіе судьи не позаботились даже изучить дѣла по документальнымъ даннымъ. Роль документовъ для нихъ замѣнили словесныя объясненія помѣщика Бейзыма и нотаріуса Зозуленча, представившихъ въ ихъ глазахъ все дѣло какой-то неблаговидной продѣлкой горничной, которую «панычъ» подарилъ своимъ лестнымъ хозяйскимъ вниманіемъ, а она въ благодарность за это послѣ его смерти «выкрала» изъ кассы документы и пустила по міру отца и брата своего благодѣтеля.

Центральной фигурой процесса можно назвать помѣщика Бейзыма, безкорыстно взявшаго на себя защиту престарѣлаго Антона Крашевскаго и его сына Юстина, которыхъ Гончарова будто-бы «пустила по міру». Онъ играетъ роль Демона, соблазнившаго Тамару, причемъ роль послѣдней на этотъ разъ выпала на долю частнаго повѣреннаго Жураковскаго, оказавшагося по отношенію къ своей довѣрительницѣ Гончаровой мелодраматическимъ traditore довольно низменнаго пошиба. Я, конечно, не стану утверждать, какъ говорили свидѣтели, что Бейзымъ «подкупилъ» Жураковскаго, посуливъ ему за «измѣну» пять тысячъ, причемъ авансомъ выдалъ тысячу рублей. Вѣрнѣе всего, что Бейзымъ оказалъ на Жураковскаго нравственное вліяніе, внушилъ ему «горячимъ словомъ убѣжденія», что Гончарова дѣйствительно кругомъ обидѣла Антона и Юстина Крашев-

тельная записка подробно останавливается на вопросѣ, примѣнима ли давность къ церковнымъ имуществамъ? Вопросъ этотъ въ нашей литературѣ съ полнымъ почти единодушіемъ разрѣшенъ въ утвердительномъ смыслѣ. Доказывать, что дѣйствующій законъ не изъемлетъ церковныхъ имуществъ изъ-подъ дѣйствія давности—это значитъ ломиться въ открытыя двери, да и на комиссію никто не возлагалъ обязанности собирать доказательства въ подтвержденіе примѣнимости или непримѣнимости законовъ о давности къ церковнымъ имуществамъ. Въ виду вызваннаго сенатскимъ рѣшеніемъ 1893 г., № 2, недоумѣнія (устраненнаго теперь, впрочемъ, рѣшеніемъ 1902 г. № 2) необходимо было остановиться на выясненіи вопроса не de lege lata, а de lege ferenda—распространять ли законы о давности на церковныя имущества или нѣтъ? Вмѣсто того, составители, пользуясь выводами изслѣдователей, писавшихъ по сему вопросу de lege lata, безъ ссылки однако на этихъ изслѣдователей, старались доказать, что давность примѣнима и къ имуществамъ церковнымъ.

Характеръ работы по сочиненію третьей книги уложенія—компилятивный; предъ нами не уложеніе, а проектъ сомнительно улучшеннаго свода положеній, позаимствованныхъ изъ разныхъ томовъ свода законовъ. И если мы возвратимся къ поставленному выше вопросу—оправдывается-ли характеромъ результатовъ работы ея продолжительность и употребленныя на нее матеріальныя затраты, то отвѣтъ нашъ будетъ отрицательный. Детальное разсмотрѣніе отдѣльныхъ замѣченныхъ только въ этомъ краткомъ обзорѣ вопросовъ приведетъ къ заключенію, что III книга проекта не есть серьезная законодательная работа, что это вовсе не уложеніе, а не болѣе какъ сводъ матеріаловъ, заимствованныхъ изъ дѣйствующаго законодательства и законопроектовъ, съ иллюстрирующими ссылками на нѣкоторыя литературныя пособія.

А. Г.

По поводу предстоящаго посѣщенія Англіи германскимъ императоромъ лондонская «Daily Mail» сообщаетъ слѣдующія свѣдѣнія: «Визитъ императора Вильгельма въ Сандрингамъ будетъ носить согласно желанію, выраженному съ обѣихъ сторонъ, строго частный и личный характеръ. Тѣмъ не менѣе въ Сандрингамъ по этому случаю приглашены многіе министры, между прочимъ министръ-президентъ Бальфуръ, военный-Бродрикъ, министръ колоній Чемберлэнъ съ супругой, фельдмаршалъ лордъ Робертсъ и лордъ Кларендонъ; всѣ они проведутъ въ королевскомъ дворцѣ время съ субботы по понедѣльникъ. Послѣ ихъ отъѣзда на смѣну имъ явятся лорды Лендоунъ, Ормондъ и Лондондери со своими супругами. Принцъ Уэльскій также будетъ присутствовать въ Сандрингамскомъ дворцѣ. Туда же приглашенъ и германскій посолъ въ Лондонѣ графъ Вольфъ-Меттернихъ, и ходятъ слухи, будто во время пребыванія въ Англіи германскаго императора будутъ обсуждаться важные вопросы въ политическихъ отношеніяхъ между обоими государствами. Посѣщеніе лорда Лонсдэля въ его замкѣ Лоутеръ будетъ также носить строго частный характеръ, такъ что германскій императоръ не будетъ, вѣроятно, даже имѣть почетнаго караула, большая часть времени, проведеннаго императоромъ Вильгельмомъ въ Англіи, будетъ посвящена охотѣ. Возвращеніе императора вмѣстѣ съ германской эскадрой въ Киль состоится, по всей вѣроятности, 7 (20) ноября.

Объ эмигрантахъ въ Соединенныхъ Штатахъ. Въ Соединенныхъ Штатахъ опубликованъ отчетъ эмиграціонной инспекціи Соединенныхъ Штатовъ, въ которомъ указывается на нарушеніе эмиграціонныхъ законовъ этой страны европейскими судоходными и желѣзнодорожными агентами. Голландія относится добросовѣстно къ осмотру эмигрантовъ, но желающіе ускользнуть отъ него отправляются канадскими рейсами и пробираются въ Штаты чрезъ Канаду. Благодаря подобной уловкѣ, въ Соединенные Штаты попадаютъ совсѣмъ нежелательные для нихъ эмигранты, тѣ именно, противъ которыхъ они и пытались оградиться законами, регулирующими эмиграцію, а именно, субъекты больные, увѣчные, отмѣченные рѣзкими чертами вырожденія, неграмотные и неимущіе, а стало-быть, дѣлающіеся для своего новаго отечества обузой, увеличивая процентъ смертности и преступности. Чтобы не быть забракованными пароходною линіей, отправляющею цѣлые эмиграціонные транспорты изъ Европы, желающіе ѣхать въ Америку обыкновенно направляются агентами разныхъ конкуррирующихъ съ нею компаній въ условленные сборные пункты, напримѣръ, въ Швейцаріи, гдѣ происходитъ и вербовка, и сортировка эмигрантовъ; одни отправляются прямымъ путемъ, другіе окольнымъ—чрезъ Канаду, на пароходахъ канадской линіи, причемъ послѣдній способъ передвиженія и удобнѣе, и дешевле.

Новый германскій посолъ при вѣнскомъ дворѣ. Графъ Карлъ Ведель, о назначеніи котораго германскимъ посломъ въ Вѣну сообщилъ телеграфъ, былъ до сихъ поръ посломъ при Квиринале (въ теченіе трехъ лѣтъ), а прежде занималъ постъ посланника въ Швеціи. Графу 60 лѣтъ, по дипломатическая его карьера началась сравнительно недавно послѣ продолжительной военной службы. Еще недавно онъ занималъ должность военнаго губернатора Берлина. Новый представитель Германіи при вѣнскомъ дворѣ считается въ Берлинѣ идеаломъ военной выправки и строгости. Онъ отличается необыкновенной точностью въ исполненіи службы, строгостью къ самому себѣ и подчиненнымъ и необыкновенно суровой внѣшностью. Богатая женитьба на шведской графинѣ Гамильтонъ, вдовѣ графа Плятена, даетъ графу Веделю возможность вести въ Вѣнѣ широкій аристократическій домъ. Словомъ, графъ обладаетъ всѣми данными, чтобы быть вліятельнымъ представителемъ своего монарха.

Здоровье папы. Время отъ времени распространяются слухи о болѣзни папы Льва XIII. Въ дѣйствительности онъ пользуется превосходнѣйшимъ здоровьемъ, положительно удивительнымъ для человѣка его возраста, сохраняя притомъ всѣ умственныя способности и свѣжесть памяти. Онъ работаетъ какъ раньше, и теперь занятъ составленіемъ энциклики, съ которою обратится къ міру, когда достигнетъ первосвященническаго юбилея. Своимъ прежнимъ привычкамъ онъ слѣдуетъ безъ всякаго измѣненія: встаетъ въ 6 часовъ утра, никогда не ложится раньше половины одиннадцатаго или одиннадцати. Онъ занимается и вечеромъ, послѣ молитвы; въ это время ему читаютъ газеты и сообщаютъ о выдающихся случаяхъ дня. Аппетитъ у папы хорошій, хотя онъ ѣстъ умѣренно и меню его стола не разнообразно: супъ, вареная говядина или баранья котлеты, зелень и иногда какое-нибудь сладкое блюдо. Вина пьетъ очень мало, немного бордо или вина изъ римскихъ окрестностей (изъ такъ-назыв. castelli romani). Зато кофе онъ пьетъ нѣсколько чашекъ въ день, находя, что онъ поддерживаетъ не только пищевареніе, но и умственныя способности.

Безпорядки въ Македоніи. Константинопольскій корреспондентъ «Кельн. Газ.» пишетъ, что такъ какъ въ македонскихъ горахъ выпалъ первый снѣгъ, то возстаніе можно считать покончеснымъ, и македонскій вопросъ будетъ снятъ съ очередного порядка; Европа не имѣетъ особенныхъ основаній безпокоиться изъ-за печальнаго положенія македонскихъ христіанъ и магометанъ, страдающихъ отъ плохихъ экономическихъ условій и произвола турецкой администраціи. Европа могла бы вмѣшаться въ македонскій вопросъ лишь въ томъ случаѣ, если бы того требовали ея собственные интересы, но такъ какъ въ данный моментъ ничего подобнаго нѣтъ, то въ Македоніи все останется по старому. Турецкое правительство осталось очень довольно тѣмъ, что къ болгарскимъ шайкамъ присоединилась лишь незначительная часть македонскаго населенія, и что турецкая военная организація оказалась на высотѣ своей задачи въ дѣлѣ сохраненія порядка и спокойствія въ Македоніи. Что же касается македонскаго комитета, то онъ не достигъ никакого практическаго результата: онъ только напомнилъ Европѣ о существованіи статьи 23 Берлинскаго трактата и указалъ ей снова на открытую македонскую рану. Таковъ единственный практическій результатъ послѣдняго македонскаго движенія.

Публичныя лекціи. Историческое общество Нестора-Лѣтописца въ концѣ ноября мѣсяца открываетъ рядъ публичныхъ чтеній, участіе въ которыхъ примутъ члены общества. Прочтено будетъ 8 серій лекцій, по 10-ти въ каждой, слѣдующими лицами: профессоръ Ѳ. Я. Фортинскій—«Борьба папства съ имперіей», проф. П. В. Голубовскій—«Древнѣйшій періодъ русской исторіи». Н. М. Каманинъ—«Исторія южной Руси до гетманства Мазепы», проф. М. В. Довнаръ-Запольскій—«Царствованіе Императора Александра I», прив.-доц. А. М. Лобода—«Исторія русскаго театра», проф. В. Н. Малинтинъ—«Русская литература 1840 годовъ», проф. Н. П. Дашкевичъ—«Психологія творчества», проф. Г. Г. Павлуцкій—«Исторія искусства въ средніе вѣка». Лекціи будутъ читаться съ конца ноября по мартъ мѣсяцъ. Первая лекція предполагается 25 ноября. Лекціи платныя по 15 рублей за полный циклъ или по 3 руб. за каждый отдѣльный курсъ. Чтенія будутъ происходить по вечерамъ въ аудиторіяхъ университета.

Мы слышали, что товарищъ прокурора Кіевскаго окружного суда **М. В. Литовченко** назначенъ прокуроромъ Херсонскаго окружного суда.

Напечатаны интересныя цифры **бюджета нашихъ университетовъ.** Бюджетъ только въ Москвѣ достигаетъ 1,300,000 р., а въ Петербургѣ 800,000 руб. Въ остальныхъ онъ ниже 500,000 руб. и даже ниже 400,000 р. въ Варшавѣ, Томскѣ и Юрьевѣ.

Министерство Финансовъ проектируетъ **открытіе трактировъ для простого народа** съ продажей крѣпкихъ напитковъ.

Выселеніе нѣмецкихъ колонистовъ изъ Юго-Западнаго края. Намъ сообщаютъ, что въ послѣднее время среди нѣмецкихъ колонистовъ, поселившихся въ Юго-Западномъ краѣ, обнаруживается движеніе къ обратному переселенію въ Германію. Недавно 30 семей колонистовъ Житомирскаго уѣзда ликвидировали свои хозяйства и переселились въ Германію. Такіе-же случаи переселенія наблюдаются и въ другихъ колоніяхъ. Большинство нѣмецкихъ колоній въ Юго-Западномъ краѣ, какъ извѣстно, находятся въ Радомысльскомъ уѣздѣ Кіевской губерніи, и въ Луцкомъ (м. Рожище), Новоградъ-Волынскомъ (окрестности города Новоградъ-Волынска) и Житомирскомъ уѣздѣ (м. Горошки, ст. Рудня и м. Пулинъ), Волынской губерніи. Въ этихъ колоніяхъ проживаютъ сотни семействъ колонистовъ. Часть ихъ живетъ на собственныхъ земляхъ, другіе на арендныхъ. Въ послѣднее время условія арендованія земли сдѣлались для колонистовъ крайне тяжелыми; кромѣ того нѣкоторые землевладѣльцы на отрѣзъ отказываются сдавать земли въ аренду колонистамъ. При такихъ условіяхъ колонисты вынуждены ликвидировать свои дѣла и переселяться на новыя мѣста. Переселенію колонистовъ также содѣйствуютъ приглашенія, разсылаемыя колонизаціонными комиссіями—Познанской и Кенигсбергской, которыя предлагаютъ колонистамъ весьма льготныя условія для покупки земель или аренды. Необходимость переселяться ставитъ многихъ колонистовъ въ чрезвычайно тяжелое положеніе, такъ какъ имъ приходится за безцѣнокъ продавать свои дома и хозяйственныя принадлежности. Большинство колонистовъ въ настоящее время успѣли уже принять русское подданство. Выселеніе колонистовъ является весьма нежелательнымъ явленіемъ, такъ какъ большинство изъ нихъ прекрасные хозяева, въ значительной степени способствовавшіе ознакомленію мѣстнаго населенія съ болѣе раціональными способами возделыванія земли.

Извѣстный русскій композиторъ **А. С. Аренскій** на слѣдующей недѣлѣ пріѣзжаетъ въ Кіевъ и выступитъ передъ кіевскою публикою, какъ исполнитель фортепіанныхъ партій въ своихъ сочиненіяхъ, тріо и квинтетѣ, въ концертѣ Императорскаго музыкальнаго общества, 3 ноября, цѣликомъ посвященномъ его сочиненіямъ. Сообщаемъ краткія біографическія данныя объ этомъ композиторѣ. Аренскій родился въ Новгородѣ въ 1861 г. и съ ранняго дѣтства обнаружилъ исключительныя музыкальныя дарованія. Девяти лѣтъ онъ сочинилъ уже струнный квартетъ. Музыкальное образованіе онъ получилъ въ Петербургской консерваторіи, гдѣ по классу Римскаго-Корсакова окончилъ курсъ въ 1882 г. съ золотою медалью. Въ слѣдующемъ-же году приглашенъ былъ профессоромъ контрапункта въ московскую консерваторію. Впослѣдствіи Аренскій переселился въ Петербургъ, гдѣ занималъ мѣсто управляющаго придворною пѣвческою капеллою. Какъ извѣстно, въ числѣ управлявшихъ придворною капеллою были многіе изъ наиболѣе значительныхъ русскихъ композиторовъ: Глинка, Балакиревъ и др. Аренскимъ написано много сочиненій въ области всѣхъ родовъ музыки. Оперы его «Сонъ на Волгѣ» и «Рафаэль» поставлены были на сценахъ Императорской оперы въ Москвѣ и Петербургѣ. Симфоническія и камерныя сочиненія входятъ въ репертуаръ всѣхъ концертныхъ обществъ.

Хлѣбныя залежи. Изъ Ростова на Дону «Торг.-Промыш. Газ.» телеграфируютъ: «8 дней съ магистрали Юго-Восточныхъ дорогъ нѣтъ поступленія. По общимъ подсчетамъ, количество залежавшагося зерна, направленнаго на Ростовъ,—минимумъ 4,000 вагоновъ. Предстоятъ огромные убытки, многимъ — полное разореніе. Температура рѣзко понизилась. Опасаются скораго закрытія навигаціи.». По собраннымъ свѣдѣніямъ, по станціямъ Московско-Курско-Харьково-Севастопольской желѣзной дороги скопилось около 1,200 вагоновъ хлѣба, адресованнаго большею частью въ южные порты. Въ виду этого, Русское общество вывозной торговли, неся громадные убытки отъ замедленія отгрузки тѣмъ, что лишено возможности принимать въ срокъ купленный хлѣбъ, такъ какъ необходимые для этого мѣшки заняты неподвижно лежащимъ на станціяхъ грузомъ, обратилось къ Министерству Путей Сообщенія съ ходатайствомъ объ ускореніи отгрузки хлѣба. Вмѣстѣ съ тѣмъ, общество возбуждаетъ ходатайство о продленіи навигаціоннаго тарифа впредь до полной перевозки лежащихъ теперь на станціяхъ хлѣбныхъ грузовъ.

Съ 1 ноября открывается на станціяхъ Кіево-Полтавской линіи выдача **ссудъ подъ хлѣбные грузы** по правиламъ, примѣняемымъ на Московско-Кіево-Воронежской жел. дороги.

Въ послѣднемъ засѣданіи думы, при обсужденіи вопросовъ о выдачѣ въ будущемъ году субсидій учебнымъ заведеніямъ Плетневой, находящемуся на Печерскѣ, и Конопацкой, находящемуся на Лукьяновкѣ, дума постановила первое ходатайство отклонить, а второе, не предрѣшая вопроса, передала въ финансовую комиссію. Такое постановленіе **26 гласныхъ** считаютъ неправильнымъ, почему и вошли съ предложеніемъ о пересмотрѣ вопроса объ этихъ субсидіяхъ въ новомъ засѣданіи думы.

Проектъ отчужденія городскихъ земель въ собственность военному вѣдомству. Возбужденный военнымъ вѣдомствомъ вопросъ о предоставленіи ему всѣхъ занятыхъ теперь имъ земель въ собственность, связанный съ снятіемъ эспланадныхъ ограниченій въ районѣ Печерска, какъ извѣстно, окончился отклоненіемъ его думой. Въ настоящее время вопросъ этотъ снова поднимается военнымъ вѣдомствомъ, но уже въ формѣ простого отчужденія земель. По этому поводу вчера штабъ 21 армейскаго корпуса обратился къ городскому головѣ съ просьбой опредѣлить стоимость для отчужденія по закону земель военному вѣдомству, занятыхъ въ настоящее время подъ лагеремъ, стрѣльбищемъ, и прилегающихъ къ нему участковъ. По плану, приложенному къ этому ходатайству, видно, что военное вѣдомство путемъ отчужденія желаетъ получить отъ города въ собственность слѣдующіе участки: 355 дес. 550 кв. саж., прилегающихъ къ Брестъ-Литовскому шоссе, между Пушкинскимъ паркомъ и пересѣченіемъ Старо-Житомирской дороги съ этимъ шоссе. Площадь эта, въ настоящее время занятая подъ лагеремъ и учебнымъ полемъ, имѣетъ приблизительно форму четырехъугольника, узкая сторона котораго доходитъ почти до р. Сырца. Къ этой площади, между лагерной линіей городской желѣзной дороги и еврейской больницей, примыкаетъ 12 десятинъ свободной городской земли, которыя военное вѣдомство желаетъ также присоединить, какъ свою собственность. Затѣмъ третій участокъ, который военное вѣдомство проситъ ему отчудить, составляетъ площадь въ 800 десятинъ, часть которыхъ занята теперь подъ стрѣльбищемъ. Земля эта находится съ одной стороны за Куреневскими и Пріорскими огородами, съ другой—за деревней Дегтяри и питомникомъ, бывшимъ Бенедикса. Этимъ участкомъ захватывается часть городского лѣса около Синяго озера. Всѣ эти три участка въ общемъ составляютъ площадь болѣе 1,167 десятинъ. Въ настоящее время въ арендѣ у военнаго вѣдомства находится 972 десятины городскихъ земель.

Къ положенію сахарнаго рынка. Уборка свекловицы близится къ концу. Въ виду благопріятнаго исхода въ уборкѣ свеклы, тревожное состояніе, господствовавшее на мѣстномъ рынкѣ съ наличнымъ сахарнымъ пескомъ, смѣнилось теперь болѣе спокойнымъ настроеніемъ и количество сдѣлокъ, въ зависимости отъ этого, уменьшилось. Наличный сахарный песокъ (производства 1902—1903 г.) въ теченіе минувшей недѣли котировался со сдачею на станціяхъ Юго-Западныхъ жел. дор. на осенніе мѣсяцы за наличный разсчетъ по цѣнѣ 4 р. 19 к.—4 р. 28½ к. пуд., смотря по станціи сдачи.

Въ биржевыхъ сферахъ снова явилась надежда и увѣренность въ томъ, что въ производство 1902—1903 года не обойтись безъ убыточнаго вывоза сахара за границу. Вслѣдствіе этого цѣны на перечисленія (обмѣнъ выпуска сахара изъ свободнаго запаса на внутренній рынокъ) стали повышаться. Наличныя перечисленія на кіевскомъ рынкѣ котировались за послѣднее время по 1 р. 45 к.—1 р. 46 к. пуд. Насколько такія ожиданія о возможности крупнаго вывоза основательны, рѣшать еще преждевременно. Въ настоящій моментъ можно лишь сказать, что запугиванія крупнымъ вывозомъ исходятъ отъ продавцевъ перечисленій—мѣстныхъ кредитныхъ учрежденій.

Съ сахарнымъ пескомъ предстоящихъ производствъ довольно оживленно. Съ пескомъ производства 1903—1904 года совершаются довольно крупныя сдѣлки, главнымъ образомъ для нуждъ рафинадной промышленности.

Съ рафинадомъ настроеніе улучшается. Цѣна на головной рафинадъ для Кіева держится прежняго уровня—5 руб. 40 коп. за пудъ.

Общество поданія помощи бѣднымъ роженицамъ г. Кіева. Крайній недостатокъ въ подачѣ акушерской помощи бѣднымъ роженицамъ и родильницамъ въ Кіевѣ обратилъ уже на себя вниманіе не только частныхъ благотворителей, но и городского управленія. Такъ, вопросъ объ этомъ былъ поднятъ въ думѣ 22 марта гласнымъ А. И. Шостаковскимъ, затѣмъ завѣдывающимъ родильнымъ пріютомъ въ городской больницѣ А. И. Ивановымъ, а на дняхъ гласный М. В. Довнаръ-Запольскій внесъ предложеніе о децентрализаціи родильнаго дома при городской больницѣ устройствомъ въ разныхъ частяхъ города особыхъ родильныхъ пріютовъ. Вопросъ этотъ подлежитъ еще обсужденію въ думѣ. Независимо этихъ начинаній, по инициативѣ доктора С. Б. Быховскаго, возникъ проектъ учрежденія «общества поданія помощи бѣднымъ роженицамъ г. Кіева». Общество это, уставъ котораго въ настоящее время утвержденъ уже Министерствомъ Внутреннихъ Дѣлъ, поставило своей задачей устройство родильныхъ домовъ для бѣдныхъ. Въ силу § 3 этого устава, общество въ правѣ открывать въ разныхъ частяхъ города родовспомогательныя заведенія, родильные пріюты и ясли. За недостаткомъ матеріальныхъ средствъ, комитетъ общества открываетъ на первыхъ порахъ родильный домъ на Подолѣ, гдѣ хотя и имѣется родильный пріютъ Ф. А. Герещенко, но онъ оказывается недостаточнымъ уже для наиболѣе населенной бѣдняками части города, лишенной такимъ образомъ акушерской помощи. Съ этою цѣлью новое общество принимаетъ подъ свое попеченіе существующій уже два года безплатный родильный пріютъ (Нижній Валъ, 33), успѣвшій за это время проявить свою плодотворную дѣятельность. Кромѣ организаціи и открытія родильныхъ домовъ уставъ (§ 28) предоставляетъ обществу право учреждать участковыя попечительства, на обязанности которыхъ будетъ лежать наведеніе справокъ о нуждающихся роженицахъ и родильницахъ въ своемъ участкѣ и выдача имъ денежныхъ пособій, причемъ объ этомъ будетъ доводиться до свѣдѣнія врача, завѣдывающаго медицинскою частью общества, для оказанія акушерской помощи на дому тѣмъ изъ роженицъ, которыя по какимъ-либо причинамъ не могутъ оставить своей семьи и жилищъ. Согласно 11—14 параграфамъ устава, средства общества составляются изъ членскихъ взносовъ, единовременныхъ пособій и пожертвованій, доходовъ отъ вечеровъ, спектаклей, публичныхъ лекцій и процентовъ съ суммъ, жертвуемыхъ въ обезпеченіе именныхъ коекъ. Приступая къ открытію дѣятельности общества, учредители его, располагая ограниченными средствами, разсчитываютъ, что не только городское управленіе, но и частныя лица окажутъ матеріальную поддержку новому доброму и необходимому дѣлу.

Сегодня состоится первое собраніе учредителей общества поданія помощи бѣднымъ роженицамъ г. Кіева для избранія членовъ правленія этого общества.

Кафешантанные нравы. Въ ночь на 25 октября въ кафешантанномъ заведеніи «Олимпъ» на Крещатицкой площади произошелъ слѣдующій случай. Молодой человѣкъ Піонтковскій кутилъ въ обществѣ женщинъ и пріятелей. Вдругъ у него пропалъ портъ-табакъ. Піонтковскій заподозрилъ сидѣвшихъ съ нимъ, произошла ссора и скандалъ продолжался несмотря на то, что портъ-табакъ былъ скоро найденъ подъ диваномъ. Когда ссорившіеся люди вышли на улицу, между ними произошла драка, при чемъ, какъ передаютъ, изъ кафешантана выбѣжало нѣсколько человѣкъ официантовъ и стали бить Піонтковскаго. Въ дѣло вмѣшалась полиція, которой Піонтковскій заявилъ, что у него во время драки похищено болѣе 700 руб. денегъ. Нѣсколько официантовъ задержано.

Загадочный случай. Вся Москва, какъ передаютъ газеты, теперь занята однимъ загадочнымъ случаемъ, имѣвшимъ очень трагическій исходъ. Одна изъ москвичекъ, богатая, семейная женщина, въ отсутствіи мужа получила письмо на его имя, надписанное женскимъ почеркомъ и сильно благоухавшее. Госпожа Х. заподозрила романъ, тѣмъ болѣе, что мужъ ея, года два женившійся на ней, раньше славился, какъ «таганскій Донъ-Жуанъ». Рѣшительно разорвала госпожа Х. конвертъ и увидала плотно сложенный листокъ бумаги, какъ будто даже слегка подклеенный по краямъ. Госпожа Х. потянула сразу сильнѣе за концы листка. Они раскрылись и оттуда словно поднялось легкое облачко какой-то тонкой пыли, отъ которой г-жа Х. даже чихнула. На раскрытомъ листкѣ женской рукой была написана одна фраза: «Вспомни меня»! И больше ничего, ни подписи, ни имени. Вдругъ, г-жа Х. почувствовала сильнѣйшее головокруженіе и упала безъ чувствъ. Двухлѣтній ребенокъ, сидѣвшій на коврѣ у ея ногъ и игравшій упавшимъ конвертомъ, поднялъ также листокъ, обронен-ный матерью, и понесъ его въ ротъ. Черезъ полчаса ребенка нашли почти мертвымъ, а мать—лежащей безъ чувствъ. Оба, очевидно, отравлены какимъ-то сильнымъ ядомъ, присланнымъ въ роковомъ письмѣ и предназначавшимся для отсутствующаго г-на Х.

Музыкальныя замѣтки. Серія концертовъ текущаго сезона начинается блестящимъ образомъ. 25 октября наша публика имѣла возможность послушать такую европейскую знаменитость, какъ піанистъ Е. д'Альберъ. Д'Альберъ извѣстенъ во всемъ мірѣ какъ первоклассный виртуозъ и талантливый композиторъ не только фортепіанный, но и оперный. Концертъ славнаго піаниста тѣмъ болѣе долженъ былъ привлечь публику, что д'Альберъ въ Кіевѣ гость рѣдкій, случай услыхать игру его представляется чрезвычайно не часто. Д'Альберъ музыкантъ въ высшей степени серьезный и вдумчивый. Онъ не любитъ салонной кокетливости, къ которой прибѣгаютъ многіе піанисты къ вящему удовольствію поверхностныхъ любителей; его идеалъ составляютъ положительность, серьезность и простота исполненія. По этой причинѣ игра д'Альбера носитъ отпечатокъ нѣкоторой суровости, пожалуй даже холодности, которую ему многіе ставятъ въ упрекъ. Конечно въ нѣкоторыхъ произведеніяхъ излишняя строгость можетъ показаться не всегда желательной; но д'Альберъ останавливается главнымъ образомъ на произведеніяхъ классической музыки, а въ нихъ онъ является исполнителемъ par excellence, строгая манера ис-

---

скихъ. И вотъ Журавковскій усердно принялся за возстановленіе нарушенной справедливости, и всѣ его поступки доказываютъ, что онъ дѣйствовалъ вполнѣ безкорыстно. Онъ даже пошелъ наперекоръ волѣ своей довѣрительницы, хотѣлъ насильно превратить ее изъ разорительницы Антона и Юстина Крашевскихъ въ ихъ добраго генія. Гончарова не хотѣла третейскаго суда, но Журавковскій его устроилъ. Гончарова лишила Журавковскаго довѣренности, но Журавковскій насильно оставилъ себя повѣреннымъ Гончаровой, потому что онъ «не повѣрилъ» тому, что Гончарова лишила его довѣренности. Онъ не повѣрилъ этому даже тогда, когда узналъ объ этомъ отъ бердичевскихъ нотаріусовъ, совѣтовавшихъ Журавковскому бросить его довѣренность въ печку. Онъ не успокоился до тѣхъ поръ, пока не нашелъ въ Умани такого нотаріуса, который не зналъ объ уничтоженіи довѣренности. Такимъ образомъ, Журавковскій пошелъ на рискъ нарваться на уголовщину вполнѣ безкорыстно, только для того, чтобы помочь обиженнымъ Юстину и Антону Крашевскимъ. Въ наше время, когда каждый заботится только о себѣ, о собственныхъ интересахъ, такая безкорыстная дѣятельность Журавковскаго, не пощадившаго собственнаго добраго имени, дѣйствительно представляетъ рѣдкое явленіе. Онъ всѣхъ, чуть-ли даже не себя самого, обманулъ «изъ благородныхъ побужденій». Вѣрьте послѣ этого свидѣтелямъ, утверждавшимъ, что Журавковскаго соблазнилъ Бейзымъ! Вовсе нѣтъ. Бейзымъ тоже жертва Журавковскаго. О немъ очень хорошо выразились его защитники, что Бейзымъ дѣйствовалъ, какъ честный и благородный человѣкъ. Бейзымъ зналъ только, что Гончарова обидѣла его друга Юстина Крашевскаго и отца послѣдняго, Антона Крашевскаго, и больше ничего не зналъ. Бейзымъ не зналъ, что Гончарова лишила Журавковскаго довѣренности. Журавковскій скрылъ это отъ Бейзыма. Всѣ, вообще, старались скрыть это отъ Бейзыма, оберегая его младенческую невинность. Зозуленичъ получилъ телеграмму отъ Гончаровой, но Бейзыму ея не показалъ. Журавковскій съ Бейзымомъ ѣздили къ бердичевскимъ нотаріусамъ, которые тоже получили телеграмму Гончаровой и тоже не показали ея Бейзыму, а по секрету показали Журавковскому. Очевидно, бердичевскіе нотаріусы ужасно любятъ секреты. Бейзымъ-же велъ себя, какъ сущій младенецъ. Журавковскій везетъ его къ бердичевскимъ нотаріусамъ для совершенія третейской записи, а потомъ увозитъ обратно, не совершивъ ея. Бейзымъ даже не поинтересовался узнать, почему бердичевскіе нотаріусы не совершили третейской записи? Онъ, очевидно, думалъ, что это въ порядкѣ вещей, что третейская запись совершается не сразу, а надо сперва поѣздить по нотаріусамъ, а потомъ и совершить. Нѣтъ, я положительно прихожу къ убѣжденію, что Бейзымъ дѣйствительно о телеграммѣ ничего не зналъ. Онъ объѣздилъ всѣ мѣста, гдѣ можно было узнать о телеграммѣ, но ничего не узналъ, потому что поступалъ, «какъ честный человѣкъ», а не какъ человѣкъ, интересующійся тѣмъ дѣломъ, о которомъ онъ хлопочетъ. И такого младенца вдругъ посадили на скамью подсудимыхъ. Прискорбное заблужденіе! Хорошо еще, что и у Журавковскаго и у Бейзыма нашлись прекрасные защитники, которые разъяснили присяжнымъ, что «поведеніе Журавковскаго отъ начала до конца было вполнѣ корректно», а Бейзымъ «поступилъ такъ, какъ на его мѣстѣ поступилъ-бы всякій честный человѣкъ».

Присяжные, повидимому, вполнѣ проникались этими разъясненіями и оправдали подсудимыхъ. Скептики говорятъ, что присяжные не проникались, а просто спутались, какъ большею частью они путаются въ дѣлахъ, гдѣ рѣчь идетъ о подлогѣ. Но вы, пожалуйста, этому не вѣрьте: присяжные поступили тоже «вполнѣ корректно». И дальше все, вѣроятно, пойдетъ по такому же корректному пути. Третейская запись не признана; но въ дѣлѣ есть много зацѣпокъ, которыми съ Гончаровой можно снять рубашку и пустить ее по міру уже не такъ, какъ она пустила Крашевскихъ, а самымъ настоящимъ образомъ. Уже и теперь Гончарова выгнана изъ Суповки, о которой въ третейскомъ судѣ даже рѣчи не было, и въ Суповкѣ сидитъ обиженный Юстинъ Крашевскій и «корректно» грозитъ застрѣлить Гончарову, если она туда покажетъ носъ. Необыкновенно «корректное» дѣло! Однѣ только представители гражданскаго иска уклонились отъ корректности и подаютъ кассаціонный протестъ въ сенатъ.

Я тоже подаю протестъ, но не по дѣлу Гончаровой, а противъ тѣхъ сокращенныхъ оперныхъ либретто, которыя продаются посѣтителямъ городского театра. Ужъ про эти либретто никто не скажетъ, что они составляются «корректно». Мнѣ попалось либретто «Демона», и тамъ на первой же страницѣ оказался слѣдующій перлъ. При перечисленіи дѣйствующихъ лицъ сказано:

Князь Гудалъ . . . меццо-сопрано
Ангелъ . . . . . басъ.

Я двадцать два года хожу въ оперу, но всего первый разъ слышу, чтобы партія князя Гудала была написана для меццо-сопрано, а партія Ангела—для баса. Хорошо, что Рубинштейнъ умеръ своей смертью, а то, прочитавъ описанное либретто, онъ умеръ бы не отъ болѣзни, а отъ огорченія. Во всякомъ случаѣ, для городского театра зазорно распространять въ публикѣ такія либретто.

Неизвѣстный.

Обезпеченіе литературнаго труда.

Въ Москвѣ, повидимому, пришли къ заключенію, что лучше поддержать существующія учрежденія, предназначенныя для обезпеченія литературнаго труда, нежели браться за новое дѣло, не докончивъ начатаго. Въ Петербургѣ ничего пока не дѣлается или идутъ лишь разговоры. Сулятъ литераторамъ и такого журавля въ небѣ, какъ «убѣжище»...

По этому поводу, насколько хватитъ моихъ силъ, попытаюсь высказать нѣсколько соображеній и положеній о главнѣйшихъ условіяхъ обезпеченія литературнаго труда и наилучшихъ средствахъ или путяхъ, ведущихъ къ этой цѣли. Думаю, прежде всего, что никто не споритъ противъ безусловной необходимости этого обезпеченія. Если государству постыдно бросать на произволъ судьбы престарѣлыхъ чиновниковъ или плодить капитановъ Копейкиныхъ, то не менѣе постыдно и обществу, если литераторы живутъ на чердакахъ или въ подвалахъ, а подъ старость или въ болѣзни вынуждены просить милостыни и пріюта хотя-бы въ благотворительныхъ учрежденіяхъ, гдѣ болѣе счастливые господа раздаютъ чужія деньги; одному отпустятъ рублей сто, а другому, при дурномъ расположеніи духа или при случайномъ недостаткѣ «расходнаго капитала» выбросятъ пять или десять рублей... Первое условіе обезпеченія литературнаго труда заключается въ стремленіи къ тому, чтобъ народъ былъ возможно просвѣщеннѣе, чтобъ все болѣе *возрасталъ спросъ* на книгу и газету. Каждый литераторъ *самъ себя обезпечитъ*, если его трудъ не будетъ прерываться отъ недостатка-ли спроса или отъ другихъ причинъ, понижающихъ гонораръ, обрекающихъ цѣлыя группы литературныхъ тружениковъ на болѣе или менѣе продолжительное бездѣйствіе, безработицу, а иной разъ и на полное разореніе, напрасную затрату прежнихъ сбереженій. *Законная устойчивость* и *непрерывность литературнаго труда* являются, поэтому, вторымъ желаннымъ предметомъ заботливости всѣхъ, кто любитъ русскую литературу и науку. Вотъ почему я возражалъ противъ возбужденнаго въ Москвѣ вопроса о праздничномъ отдыхѣ печати...

Эмиль Зола оставилъ, какъ исчисляютъ, нѣсколько милліоновъ... Другіе французскіе авторы зарабатываютъ десятки тысячъ на одномъ романѣ или драматической пьесѣ. И у насъ можно привести нѣсколько случаевъ подобнаго самообезпеченія. Необходимо, чтобъ эти случаи росли и множились, стали заурядными явленіемъ, не нарушая литературной совѣсти, идеаловъ нравственности и добра...

Какъ-бы ни были благопріятны означенныя условія, все-же большинство литературныхъ тружениковъ можетъ оказаться въ необезпеченномъ положеніи по тѣмъ или другимъ общежитейскимъ или спеціальнымъ, профессіональнымъ причинамъ. Самые богатые люди разоряются, самые здоровые превращаются въ неизлѣчимо больныхъ или увѣчныхъ; Весьма многіе публицисты и ученые, не говоря уже о второстепенныхъ труженникахъ, не могутъ разсчитывать на широкій сбытъ своихъ произведеній, даже въ случаѣ возможности ихъ изданія. Вотъ для этихъ лицъ и необходимо обезпечить полученіе болѣе или менѣе значительныхъ суммъ и пенсій, не изъ милости, *а по праву*, по примѣру государственныхъ пенсіонеровъ, участниковъ эмеритуръ, взаимнаго страхованія и т. п. Для означенной цѣли учреждена и существуетъ 12 лѣтъ касса взаимопомощи при «Литературномъ фондѣ».

Если полководецъ растеряется, не успѣетъ сосредоточить войска или огня своихъ орудій, если онъ не съумѣетъ отличить сильной стороны непріятеля отъ слабой, то и самая многочисленная и храбрая армія рискуетъ быть разбитой. Человѣкъ, хватающійся за десять дѣлъ, гоняющійся за многими зайцами, обыкновенно ничего не достигаетъ, всюду теряетъ, является неудачникомъ

полненія знаменитаго піаниста является прямо таки необходимымъ условіемъ для этихъ произведеній. Изъ вышесказаннаго о д'Альбертѣ вытекаетъ, что капитальнѣйшимъ номеромъ концерта его была Аппасіоната Бетховена, сыгранная піанистомъ обворожительно. Идеально-красиво, точно и съ настроеніемъ звучала вторая часть сонаты. Любовь д'Альбера къ сильнымъ оттѣнкамъ нашла себѣ примѣненіе въ музыкѣ Бетховена, изобилующей рѣзкими контрастирующими нюансами. Во второмъ отдѣленіи концерта интересъ сосредоточивался на «Карнавалѣ» Шумана. У д'Альбера изъ этой серіи прелестныхъ миніатюръ получается непрерывный калейдоскопъ очаровательныхъ пьесокъ, сыгранныхъ съ бездной вкуса и музыкальности.

Пріемъ, оказанный нашей публикой знаменитому піанисту, былъ хоть и хорошій, но не въ такой мѣрѣ шумный, какъ того концертантъ заслуживалъ, особенно если вспомнить тѣ чрезвѣрныя оваціи, которыя у насъ въ Кіевѣ сыплются по адресу вокальныхъ звѣздъ далеко не первой величины.

Б. Янозскій.

Театральныя замѣтки. (*«Маленькая чиновница», ком. Капюса*). Кризисъ въ области театральной литературы усиливается. Новыя пьесы проваливаются одна за другой. Въ одинаковой степени терпятъ пораженія и отечественные драматурги, и иностранные писатели. Почему это—публика стала требовательнѣе, или таланты актеровъ оскудѣли и актеры не въ силахъ воспроизводить всѣхъ красотъ, заключающихся въ новыхъ пьесахъ? Не то и не другое. Кризисъ въ области театральной литературы начался не со вчерашняго дня, но никогда еще въ такомъ огромномъ количествѣ не появлялись пьесы безцвѣтныя, безсодержательныя, просто-на-просто безсмысленныя, въ какомъ появляются теперь. Выбирать не изъ чего, ибо все, что преподносится драматургами, никуда негодный хламъ. Лучше всего было-бы пренебречь этимъ хламомъ и возобновлять лучшія пьесы прежнихъ сезоновъ, но бенефиціанты и антрепренеры разсуждаютъ иначе, и на сценѣ появляются новинки, которымъ и на свѣтъ Божій появляться не подобало-бы.

Къ такимъ новинкамъ принадлежитъ и трехъактная «комедія-шутка» Капюса «Маленькая чиновница», выбранная г. Чинаровымъ для своего бенефиса. Въ сущности, это не комедія, потому что пьеса Капюса построена на несообразностяхъ, не допустимыхъ въ литературномъ произведеніи, именуемомъ комедіей, и не шутка, потому что это очень скучная пьеса, ничего забавнаго въ себѣ не заключающая; это попросту нелѣпость, о которой и говорить не стоитъ, нелѣпость, ставящая актеровъ въ тяжелое положеніе. Г-жѣ Дарьялъ приходится изображать въ этой пьесѣ добродѣтельную почтмейстершу, которая, невзирая на свою добродѣтельность, пользуется квартирой съ богатой обстановкой, роскошными туалетами и рысаками, поставляемыми ей пожилымъ бонъ-виваномъ, а потомъ выходитъ замужъ за нѣжно любимаго юношу. Становится обидно, когда отъ талантливой артистки требуется заниматься такими вздорными сценическими манипуляціями. Въ роли бонъ-вивана г. Борисовскій вынужденъ былъ прибѣгать къ шаржу, чтобы хоть чѣмъ-нибудь наполнить эту безсодержательную роль. Еще болѣе безсодержательную роль молодого человѣка, любимаго почтмейстершей, исполнялъ бенефиціантъ. Г. Чинаровъ актеръ живой и исполненный комической жилки, способный игрой своей сообщать зрительному залу жизнерадостное настроеніе, но въ данной роли онъ чувствовалъ себя далеко не въ своей сферѣ. Въ антрактахъ г. Чинарову поданы подарки.

Бенефисный спектакль начался тургеневскимъ «Завтракомъ у предводителя». Тургеневская пьеса разыграна мило.

И. Александровскій.

Сегодня, 27 октября, состоятся народныя чтенія: въ народной аудиторіи, преимущественно для взрослыхъ, 1-е—въ 5 час. веч. четвертая бесѣда о природѣ (по физикѣ) о теплотѣ. (О томъ, какъ тепло входитъ въ предметы и выходитъ изъ нихъ, и о томъ, что тепло дѣлаетъ съ предметами); чтеніе поясняется физическими опытами. 2-е—въ 7 час. веч.: объ Индіи и Индусахъ.

Въ Печерской чайной въ 1 часъ дня. И. С. Никитинъ и его стихотворенія.

Въ Куреневской чайной въ 7 час. веч. „Испытанія доктора Исаака", разск. П. Рубакина.

Въ Кіево-Соломенской чайной въ 7 ч. веч. „Въ Турецкой неволѣ". Чтенія сопровождаются свѣтовыми картинами.

253 очередное засѣданіе **Кіевскаго физико-математическаго общества** назначено на понедѣльникъ, 28 октября, въ 6½ час. вечера въ физическомъ институтѣ. Предполагаются сообщенія: Д. А. Граве: о перемежающихся корняхъ уравненій, В. П. Ермаковъ: о варіаціяхъ во Веперштрассу, І. І. Косоноговъ: оптическій резонансъ.

Очередное засѣданіе **Кіевскаго военно-санитарнаго общества** назначается на вторникъ, 29 октября, въ 7½ час. веч., въ залѣ Кіевскаго военнаго собранія, на Крещатикѣ. Предметы засѣданія: 1) Текущія дѣла. 2) Д-ръ мед. Галинъ сообщитъ: „Военно-лѣчебныя заведенія, казармы, продовольствіе нижнихъ чиновъ и бытъ военныхъ врачей за-границей (Германія, Франція и Швейцарія)".

Во вторникъ, 29 октября, въ аудиторіи университета № 5 состоится засѣданіе **Кіевскаго психіатрическаго общества** въ 7½ час. вечера. Предметы его: 1) д-ръ А. Владиміръскій. Мысли психіатра о соч. Гоголя „Записки сумасшедшаго". 2) д-ръ В. Ларіоновъ. Случай сирингомиліи (съ демонстраціей больного). 3) прив.-доц. М. Лапинскій. О познепритическомъ психозѣ.

Въ понедѣльникъ, 28 октября, въ помѣщеніи дѣтской лѣчебницы (Бульварно-Кудрявская, № 20), въ 7½ час. веч. назначено XVIII **собраніе Кіевскаго общества дѣтскихъ врачей.** Предметы занятій: 1) Н. В. Троицкій, покроленіи проф. Берлинскаго университета, д-ра Carl'a Gerhardt'a и д. ч. общества, д-ра мед. Парижскаго факультета В. О. Поятовича. 2) А. З. Лазаревъ, демонстрація больныхъ. 3) М. Б. Фантъ, экзема дѣтей грудного возраста. 4) В. Я. Дукельскій, о гонорейномъ воспаленіи мочеиспускательнаго канала у малолѣтнихъ мужского пола съ описаніемъ случая у мальчика 4 лѣтъ.

Отчетъ по спектаклю, устроенному 22 октября Кіевскимъ коммерческимъ собраніемъ въ пользу общества скорой медицинской помощи: поступило отъ продажи билетовъ 254 р. 90 к., поступило бенефиціи 48 р. 80 к. Всего 303 р. 70 к. Уплачено М. М. Бородаю за постановку спектакля 150 р., за марки благотворительнаго сбора 11 р. 95 к. Всего—161 р. 65 к. Чистой выручки—142 р. 5 к. Совѣтъ старшинъ собранія выражаетъ благодарность всѣмъ лицамъ, содѣйствовавшимъ успѣху вечера.

Хлѣбные рынки. Въ Россіи за послѣднее время температура была нѣсколько выше нормы въ прибалтійскихъ губерніяхъ, близка къ нормѣ на западѣ и частью въ центрѣ и немного ниже нормы въ южной полосѣ. Въ Западной Европѣ погода была въ общемъ благопріятная для роста озимыхъ хлѣбовъ.

На отчетной недѣлѣ настроеніе международной хлѣбной торговли оставалось, въ общемъ, устойчивымъ. Потребительные рынки Европы, по мѣрѣ увеличенія видимыхъ запасовъ, стали болѣе спокойны и сдержанны въ своихъ закупкахъ пшеницы. Въ Великобританіи преобладало сдержанное и малодѣятельное настроеніе съ пшеницею; съ овсомъ было, въ общемъ устойчиво, но неоживленно; твердое настроеніе попрежнему отмѣчалось для кукурузы, наличность которой все еще значительно ниже потребительнаго спроса; подъ вліяніемъ настроенія съ кукурузой кормовой ячмень пользовался оживленнымъ спросомъ при устойчивомъ уровнѣ отмѣтокъ; съ пивоваренным ячменемъ поддерживалось твердое настроеніе при усиливающемся спросѣ. На французскихъ рынкахъ съ пшеницею послѣ твердаго настроенія въ началѣ недѣли послѣдовало нѣкоторое ослабленіе; съ рожью было очень твердо при высокомъ уровнѣ отмѣтокъ; съ овсомъ, благодаря новой оффиціальной оцѣнкѣ урожая, значительно превышающей прежнюю, отмѣчалось существенное ослабленіе. Въ Германіи преобладало сдержанное и малодѣятельное настроеніе; значительное предложеніе внутренняго зерна ослабляющимъ образомъ отражалось на оборотахъ; съ рожью на дальніе сроки было болѣе устойчиво въ виду сдержанности предложенія русскаго зерна.

Положеніе дѣлъ на внутреннихъ рынкахъ „Торгово-промышленною Газетою" характеризуется такъ. На русскихъ рынкахъ поддерживалось, въ общемъ, устойчивое и попрежнему неоживленное настроеніе, хотя, съ наступленіемъ холодовъ, улучшившихъ проселочныя дороги, гужевые привозы начали постепенно увеличиваться. Въ заготовочной полосѣ, однако, распутица еще продолжалась, задерживая снабженіе пристаней и обусловливая высокій уровень мѣстныхъ цѣнъ. Въ распредѣлительныхъ центрахъ, въ виду приближенія закрытія навигаціи, обороты стихли; болѣе устойчиво было съ овсомъ, въ виду поддерживающагося спроса для балтійскихъ портовъ. Въ центральномъ районѣ, наоборотъ, благодаря увеличенію привозовъ, настроеніе съ овсомъ нѣсколько ослабѣло, обороты съ нимъ происходили довольно значительные, главнымъ образомъ, для балтійскихъ портовъ и Привислинскаго края; сдержанное и крѣпкое настроеніе отмѣчалось съ рожью, въ виду недостаточнаго предложенія, которое не удовлетворяетъ даже мукомольному спросу. Въ потребительныхъ центрахъ съ наличнымъ зерномъ также поддерживалось крѣпкое настроеніе, въ виду недостатка товара; обороты по той-же причинѣ держатся въ ограниченныхъ предѣлахъ; особенно твердо съ ржаными хлѣбами, но и съ пшеницею въ послѣднее время отмѣчалось улучшеніе. Въ Юго-Западномъ краѣ, благодаря нѣкоторому урегулированію желѣзнодорожныхъ перевозокъ, настроеніе нѣсколько оживилось и цѣны вновь оправились; укрѣпленію съ пшеницею и рожью способствовалъ спросъ со стороны мукомольнаго рынка; настроеніе съ овсомъ не такъ устойчиво, въ виду вялаго спроса и низкихъ цѣнъ, предлагаемыхъ экспортомъ. Въ южныхъ портахъ недѣля прошла при тихомъ, но устойчивомъ настроеніи; желѣзнодорожныя залежи все еще давали себя чувствовать, затрудняя свободное передвиженіе грузовъ и выполненіе срочныхъ обязательствъ. Особенно серьезныя затрудненія отмѣчались на линіяхъ юго-восточныхъ дорогъ и въ азовскихъ портахъ, гдѣ положеніе обострялось приближеніемъ закрытія навигаціи, въ виду котораго экспортеры испытывали крайнюю нужду въ наличномъ зернѣ для скорой погрузки; этотъ напряженный спросъ на готовые товары и былъ причиною недавняго повышательнаго движенія на ростовскомъ рынкѣ. На отчетной недѣлѣ, въ виду вялости экспортнаго спроса и низкихъ цѣнъ, предлагаемыхъ изъ за границы, въ оборотахъ оживленія не отмѣчалось; несмотря на то, что запасы пшеницы, благодаря увеличенію привозовъ, значительно возросли, зерновладѣльцы не проявляютъ склонности къ уступкамъ; предложеніе ржи, ячменя и кукурузы держалось въ ограниченныхъ размѣрахъ, въ виду чего цѣны оставались сравнительно на высокомъ уровнѣ при твердомъ настроеніи; къ концу недѣли, впрочемъ, и съ рожью стало нѣсколько слабѣе; кукуруза спрашивалась преимущественно изъ Англіи. Въ сдѣлкахъ на будущіе сроки ослабленіе отмѣчалось болѣе значительное, въ виду сдержанности покупателей. Балтійскіе порты отмѣчали большое затишье; съ наличнымъ зерномъ было малодѣятельно; спросъ наблюдался только на рожь для Финляндіи, но обороты, за недостаткомъ предложенія, были незначительны; спросъ на весенніе сроки на Рыбинскѣ нѣсколько оживился, но предложеніе было сдержанное, въ виду ограниченныхъ привозовъ на пристаняхъ заготовочнаго района.

Экспортная дѣятельность Россіи за отчетную недѣлю сохранила крупные размѣры, хотя по всѣмъ хлѣбамъ, кромѣ пшеницы, вывозъ далъ нѣкоторое сокращеніе. Вывозъ пшеницы достигъ очень крупныхъ размѣровъ по сравненію съ предъидущими годами. Изъ странъ, импортирующихъ русскую пшеницу, первое мѣсто вновь заняла Италія.

За недѣлю съ 13 по 19 октября вывезено изъ Россіи за границу пшеницы, ржи, овса, ячменя и кукурузы 15,447,000 пуд. противъ 16,101,000 пуд. вывезенныхъ въ теченіе предшествовавшей недѣли.

На рынкахъ Юго-Западнаго края съ главнѣйшими зерновыми хлѣбами пшеницею, рожью и овсомъ преобладало устойчивое настроеніе. Пшеницу, особенно экономическую и притомъ хорошаго качества, покупали мѣстные мукомолы; на станціяхъ Фастовской линіи за такой товаръ платили 74—74½ коп. пуд. Болѣе низкіе и слѣдовательно болѣе дешевые сорта помѣщались для экспортныхъ цѣлей. Господствующимъ спросомъ на рожь являлось мѣстное требованіе для мельницъ и разнаго рода поставокъ. На станціяхъ за экономическую рожь платили 55—57 к., за сборную 52—54 к. пуд. Приблизительно на такомъ же уровнѣ держались цѣны и на овесъ.

На кіевскомъ рынкѣ поддерживалось спокойное, но устойчивое настроеніе. Въ виду предполагаемаго въ скоромъ времени закрытія навигаціи судовладѣльцы спѣшатъ съ доставкою хлѣбовъ съ низовыхъ днѣпровскихъ пристаней на кіевскую пристань. Цѣны на хлѣба въ Кіевѣ: пшеница озимая 77—79 к., яровая 73—74 к., рожь экономическая 57—59 к., сборная рожь 54—55 к., овесъ экономическій хорошій 58—60 коп., сборный и средній овесъ 52—56 к. пуд.

Послѣднія цѣны на главнѣйшихъ русскихъ и руководящихъ заграничныхъ рынкахъ были слѣдующія:

Лондонъ. Пшеница лондонская № 1 на декабрь 1 руб. 3⅞ к., на мартъ 1 р. 5⅝ коп., пшеница южно-русская озимая или гирка 97⅛ к., одесская кукуруза 89¾ к., азовскій ячмень 74¾ к., николаевскій ячмень 74⅜ к., либавскій овесъ 91¼ к. и сѣмя льняное 1 р. 71¾ к. пудъ.

Берлинъ. Пшеница на декабрь 1 руб. 15 к., на май 1 р. 17⅜ к., рожь на декабрь 1 руб. 5⅜ к., на май 1 р. 5⅞ к., овесъ на декабрь 1 р. 1¾ к., и на май 1 р. 1¾ к. пудъ.

Варшава. Пшеница 88—92 к., рожь 73—74 к. и овесъ 72—80 к. пудъ.

Кенигсбергъ. Пшеница русская (красная 89—92 к., рожь 73½—74¼ к., овесъ 71¼—72¼ к., ячмень кормовой 68½—70½ к. и гречиха 84⅞—87¼ к., отруби 56⅛—65¼ к., чечевица 72 к.—1 р. 25 к., конскіе бобы 94—95½ к. и горохъ 1 р. 13¾ к.—1 р. 38¾ к. пудъ.

Одесса. Пшеница улька 9 п. 30 ф. 80 к., рожь 9 п. 15 ф. 66 коп., овесъ 66 к., ячмень 61 к., кукуруза 72 к. п.; фрахтъ въ Гулль за тонну 8 шил. 3 пен.

Либава. Рожь 76—76½ к., овесъ 67—82 к., гречиха 84 к. и отруби 59—64 к. пуд.

Кровавая драка. 25 октября, вечеромъ, въ Плоскій участокъ явился мѣщ. Ѳедоръ Васькевичъ 19 л., неимѣющій опредѣленной квартиры и занятій, заявилъ, что онъ встрѣтился около дома Дыня, по Кирилловской ул., со своимъ товарищемъ „Наумкой", фамиліи и мѣста жительства котораго не знаетъ. Васькевичъ затѣялъ съ нимъ споръ, перешедшій въ драку, во время которой „Наумка" нанесъ ему въ правую щеку какимъ-то орудіемъ рану. Васькевичъ былъ отправленъ въ Кирилловскую больницу.

Кровавая расправа. На берегу рѣки Днѣпра, противъ дома № 15, по Наб.-Крещатикской ул., кр. Григорій Сатыринъ 32 л., игралъ въ карты съ неизвѣстными лицами и выигралъ ихъ; тогда неизвѣстные напоили его водкою и пытались отнять у него выигранныя деньги, но онъ сталъ сопротивляться. Тогда неизвѣстные нанесли ему 6 ранъ ножемъ, впрочемъ, не опасныхъ для его жизни. Пострадавшему врачемъ оказана медицинская помощь; жизнь его внѣ опасности.

Нанесеніе раны. 25 октября проживающій на берегѣ Кудюхова мѣщ. Варфоломѣй Калабудинъ доставилъ въ Подольскій уч. глухонѣмого кр. Ивана Тризну, 25 л., и заявилъ, что Тризна въ чайной Букреева, по Наб.-Крещатикской ул., безъ всякаго, со стороны Калабудина, повода, нанесъ ему ножевой рану въ лѣвое плечо.

Скоропостижныя смерти. 24 октября, въ д. № 17, по Воздвиженской ул., скоропостижно умерла кр. Елена Захарушина 29 л. 25 октября, по Совской ул., въ д. № 32, скоропостижно умеръ кр. Игнатій Лозенко 33 л.; причина смерти не выяснена. Трупы отправлены въ анатомическій театръ.

Кражи. 25 октября, вечеромъ, изъ квартиры казачки Маріи Коменко, въ д. № 22, по Караваевской ул., посредствомъ подобраннаго ключа, совершена кража разныхъ вещей, на 40 рублей. Проживающій въ д. № 11 по Прорѣзной ул., кр. Алексѣй Докалъ заявилъ полиціи, что у него изъ кучерской похищено вещей на 35 руб. Проживающая въ д. № 46, по Львовской ул. дворника Надежда Боболовичъ заявила полиціи, что 25 октября, посредствомъ подобраннаго ключа, изъ ея квартиры похищено разныхъ вещей на 87 руб.

Зоровская продѣлка. Кр. Иванъ Манякъ заявилъ полиціи, что, прибывши въ Кіевъ 25 октября, онъ на Печерскомъ базарѣ встрѣтился съ неизвѣстнымъ ему человѣкомъ, съ которымъ направился въ военный госпиталь навѣстить своего родственника. На Госпитальной улицѣ спутникомъ его былъ поднятъ платочекъ, послѣ чего къ нимъ подошелъ другой неизвѣстный человѣкъ, и заявилъ, что имъ утеряно 1,800 рублей, затѣмъ неизвѣстный потребовалъ, чтобы Манякъ показалъ свои деньги для осмотра, и когда Манякъ вынулъ изъ кармана свои завороченные въ платочекъ 47 руб., неизвѣстный осмотрѣлъ ихъ и затѣмъ платочекъ возвратилъ Маняку, послѣ чего оба неизвѣстные скрылись, а когда Манякъ осмотрѣлъ платочекъ, то вмѣсто денегъ, нашелъ тамъ камушки.

Къ урегулированію Волчьяго яра. На-дняхъ 33 гласныхъ подали городскому головѣ заявленіе, въ которомъ просятъ пересмотрѣть вновь въ думѣ вопросъ объ урегулированіи Волчьяго яра. По ихъ мнѣнію, слѣдуетъ избрать комиссію возможно большаго состава для выясненія лучшаго способа упорядоченія этой мѣстности, что не было сдѣлано думой въ засѣданіи, когда этотъ вопросъ обсуждался.

Всѣмъ содержателямъ ювелирныхъ магазиновъ, часовыхъ и золотыхъ дѣлъ мастерамъ, а также скупщикамъ лома, золота и серебра въ Кіевѣ разослано объявленіе слѣдующаго содержанія отъ заѣдывающаго сыскной частью городской полиціи: „Въ виду обнаруженныхъ въ послѣднее время нѣсколькихъ случаевъ покупки нѣкоторыми изъ часовыхъ и золотыхъ дѣлъ мастеровъ краденныхъ золотыхъ и серебряныхъ вещей, драгоцѣнныхъ камней и часовъ, симъ имѣнію вамъ въ непремѣнную обязанность при каждой покупкѣ благородныхъ металловъ, камней и часовъ непремѣнно требовать отъ продавца, лично вамъ неизвѣстнаго вида на жительство или удостовѣреніе о личности и, независимо сего, о каждой покупкѣ такихъ вещей, предварительно передѣлки или обращенія ихъ въ ломъ, немедленно извѣщать сыскное отдѣленіе Кіевской городской полиціи. Въ случаѣ-же доставленія вещей такими лицами, которыя внушаютъ къ себѣ подозрѣніе, то, прежде покупки вещей, слѣдуетъ извѣстить сыскное отдѣленіе. При этомъ предупреждаю васъ, что если и засимъ будутъ найдены у васъ вещи, оказавшіяся краденными, то вы будете привлечены къ отвѣтственности какъ за укрывательство краденнаго".

Прибыли 26 октября: изъ Харькова—гр. В. С. Татищевъ, Таращ. у.—А. И. Соколовскій, Москвы—В. С. Резенблатъ, Подольской губ.—Д. Щ. Давидовскій, Ольгопольск. у.—Ю. К. Гошевскій, Тифлиса—Г. Н. Вартановъ, Одессы—О. Нейкранцъ—ост. въ гост. „Грандъ-Отель".

Письмо въ редакцію.

20 и 21 октября текущаго года администраціей имѣнія графа Шембека была устроена облава. Однимъ изъ лицъ, принимавшихъ участіе въ этой облавѣ, какъ я узналъ изъ нѣкоторыхъ источниковъ, была убита дикая коза съ двумя маленькими козлятами, бѣжавшими за своей матерью. Я, какъ членъ Русскаго общества правильной охоты, считаю долгомъ предать гласности этотъ поступокъ, жестокій по своему характеру и нарушающій постановленія и правила охоты, надѣясь, что одно изъ нашихъ охотничьихъ обществъ провѣритъ слухъ и, въ случаѣ его дѣйствительности, подвергнетъ виновнаго законной отвѣтственности, давъ дѣлу законный ходъ.

Членъ Кіевскаго Русскаго общества правильной охоты **К. Копыстынскій.**

Среди газетъ.

Въ началѣ декабря ожидается опубликованіе новаго уложенія о наказаніяхъ. Въ немъ глава о преступленіяхъ по должности коротка и касается лишь тѣхъ дѣяній, которыя по важности своей заслуживаютъ скамьи подсудимыхъ. Такимъ образомъ, какъ говоритъ г. Молчановъ въ «Нов. Вр.»,

новое уложеніе и предусматриваетъ, и дѣлаетъ необходимымъ изданіе особаго узаконенія объ отвѣтственности чиновниковъ въ дисциплинарномъ порядкѣ, а это обѣщаетъ цѣлый переворотъ въ обычаяхъ и преданіяхъ многочисленной арміи гражданскаго міра.

Проектъ такого дисциплинарнаго устава готовъ, разсмотрѣнъ вѣдомствами и уже возбуждаетъ въ чиновной средѣ самые оживленные толки. Первоначальный видъ этого проекта отрицалъ всякое начальническое произволеніе, подчиняя чиновниковъ всѣхъ вѣдомствъ въ дѣлѣ дисциплинарной отвѣтственности стройной системѣ разбирательства обвиненія въ особыхъ комитетахъ etc. Понятно, что такой рѣзкій переходъ отъ современнаго порядка къ принципу не могъ не встрѣтить крупнаго сопротивленія. Споръ возникъ собственно по двумъ пунктамъ—нуженъ-ли вообще особый дисциплинарный уставъ и не требуетъ-ли сохраненія апогей начальнической власти въ видѣ увольненія по третьему пункту?

Дисциплинарный уставъ признали необходимымъ, а вопросъ о третьемъ пунктѣ разрѣшенъ компромиссомъ.

Составители проекта сдѣлали уступку времени и лицамъ—въ поправкѣ къ уставу они сохранили третій пунктъ, но примѣненіе его къ жизни обставили гарантіей утвержденія каждый разъ необходимости такой экстренной мѣры главными начальниками даннаго вѣдомства.

Въ этомъ видѣ проектъ новаго дисциплинарнаго устава находится нынѣ въ Государственномъ Совѣтѣ и вѣроятно не далѣе конца настоящаго года онъ поступитъ на разсмотрѣніе соединенныхъ его департаментовъ.

«Варш. Дн.» жалуется на недостатокъ въ Варшавѣ книгъ для русскаго чтенія.

Русское населеніе Варшавы съ каждымъ годомъ растетъ, и теперь достигаетъ 35 тыс. человѣкъ, кромѣ войскъ. Большая часть этого населенія принадлежитъ къ служилому классу; затѣмъ имѣется довольно значительное число приказчиковъ, довѣренныхъ русскихъ фирмъ. Словомъ, интеллигентовъ наберется среди русскихъ жителей тысячъ тридцать, т. е. не меньше, чѣмъ въ среднемъ русскомъ губернскомъ городѣ.

Но въ то время, какъ въ любомъ русскомъ губернскомъ городѣ имѣются русскія библіотеки и читальни, или безплатныя, или доступныя за очень маленькую плату, въ Варшавѣ по части русскихъ книгъ интеллигенція испытываетъ настоящую „голодовку". Незначительная по числу часть русскихъ жителей пользуется книгами изъ русскаго собранія, а остальные читаютъ лишь то, что достанутъ у знакомыхъ или купятъ сами.

По мнѣнію газеты,

созданіе въ Варшавѣ общедоступной русской библіотеки и читальни является дѣломъ неотлагательнымъ ради поддержанія духовнаго единенія здѣшняго русскаго населенія, а въ особенности подрастающихъ поколѣній, съ нашею великою родиною.

Въ послѣднемъ (XXI) выпускѣ «Жизни П. И. Чайковскаго» помѣщены нѣсколько интересныхъ писемъ композитора къ Великому Князю Константину Константиновичу, съ которымъ Чайковскій вступилъ въ постоянную переписку въ концѣ 80-хъ годовъ. «Русск. Вѣд.» приводятъ изъ этихъ писемъ нѣкоторыя выдержки. Вотъ что, напримѣръ, писалъ Чайковскій о Л. Н. Толстомъ:

я его безконечно перечитывалъ и считаю его величайшимъ изъ всѣхъ писателей, на свѣтѣ бывшихъ и существующихъ теперь. Чтеніе это, независимо отъ потрясающаго художественнаго впечатлѣнія, вызываетъ во мнѣ совершенно особенное, исключительное чувство умиленія. Умиленіе это и ощущаю не только когда происходитъ что-нибудь въ самомъ дѣлѣ трогательное, но при эпизодахъ, казалось бы, самыхъ прозаическихъ, обыденныхъ и пошлыхъ. Напримѣръ, припоминаю, что однажды, по прочтеніи той главы, гдѣ Долоховъ выигрываетъ въ карты Ростова, я залился слезами и долго не могъ ихъ унять. Почему сцена, гдѣ оба дѣйствующія лица совершаютъ поступки весьма непохвальные, могла вызвать слезы? Причина очень проста. Толстой взираетъ на изображаемыхъ имъ людей съ такой высоты, съ которой люди эти кажутся ему бѣдными, ничтожными, жалкими пигмеями, въ слѣпотѣ своей безцѣльно и безплодно злобствующими другъ на друга,—и ему жаль ихъ. У Толстого никогда не бываетъ злодѣевъ; всѣ дѣйствующія лица ему одинаково милы и жалки, всѣ ихъ поступки суть результатъ ихъ общей ограниченности, ихъ плачевнаго эгоизма, ихъ безпомощности и ничтожности. Поэтому онъ никогда не караетъ своихъ героевъ за ихъ злодѣйства, какъ это дѣлаетъ Диккенсъ (тоже, впрочемъ, весьма мной любимый), да онъ никогда и не изображаетъ абсолютныхъ злодѣевъ, а лишь людей слѣпотствующихъ. Гуманность его безконечно выше и шире сантиментальной гуманности Диккенса и почти восходитъ до того воззрѣнія на людскую злобу, которая выразилась словами Іисуса Христа: „Не вѣдаютъ бо, что творятъ".

А вотъ мнѣніе Чайковскаго о нѣкоторыхъ музыкальныхъ дѣятеляхъ:

Съ тѣхъ поръ, какъ я началъ писать, я поставилъ себѣ задачей быть въ своемъ дѣлѣ тѣмъ, чѣмъ были въ этомъ дѣлѣ величайшіе музыкальные мастера: Моцартъ, Бетховенъ, Шубертъ, т. е. по то, чтобы быть столь великимъ, какъ они, а быть такъ же, какъ они, сочинителями на манеръ сапожниковъ, а не на манеръ баръ, каковымъ былъ у насъ Глинка. Моцартъ, Бетховенъ, Шубертъ, Мендельсонъ сочиняли свои безсмертныя творенія совершенно такъ, какъ сапожникъ шьетъ свои сапоги, т. е. изо-дня въ день и по большей части по заказу. Въ результатѣ выходило нѣчто колоссальное. Будь Глинка сапожникъ, а не баринъ—у него вмѣсто двухъ (правда, превосходныхъ) оперъ было бы пятнадцать, да въ придачу къ нимъ штукъ десять чудныхъ симфоній... Вѣдь онъ только показалъ, что можетъ сдѣлать, а не сдѣлалъ и двадцатой доли того, что могъ... Напримѣръ, въ сферѣ симфоніи онъ только шутилъ, и то удивляешься силѣ и оригинальности его творческаго дара. Что-же было бы, если бы онъ по обстоятельствамъ жизни работалъ на манеръ вышеупомянутыхъ корифеевъ западной музыки?

«Нов.» указываютъ на то, что

въ иллюстрированномъ приложеніи къ № 220 „Астраханскаго Листка" помѣщенъ портретъ покойнаго проф. воен.-медицинской академіи Ѳ. И. Пастернацкаго, подъ которымъ значится: „Проф. Павловъ, знаменитый русскій физіологъ".

Бываетъ.

Въ «Нов.» напечатана подъ заглавіемъ «Нововременская полемика» слѣдующая замѣтка:

Въ „Нов. Времени" появилась гнуснѣйшая замѣтка, авторъ которой, на высказанное мною мнѣніе, что памятникъ Суворова нисколько не составляетъ принадлежности Троицкаго моста, нашелся возразить только то, что Суворовъ былъ генералиссимусъ, а не генералъ. Но развѣ генералъ-фельдмаршалъ и генералиссимусъ—не генералы? На остальныя пошлыя выходки того-же кропателя отвѣчаю презрѣніемъ.

Наблюдатель.

«Нов. Вр.» тоже можетъ перепечатать у себя эту замѣтку, озаглавивъ ее: «Полемика Новостей».

ЛИПОВЕЦЪ. (Корреспонд. «Кіевлянина»). Липовецкій комитетъ по улучшенію сельскаго хозяйства закончилъ уже свои работы и ему остается одно только засѣданіе (10-го ноября) для окончательнаго редактированія всѣхъ принятыхъ имъ постановленій въ краткой резюмировкѣ ихъ, для облегченія работы Кіевскаго губернскаго комитета. Всѣхъ засѣданій липовецкій комитетъ до сихъ поръ имѣлъ три, изъ которыхъ одно состоялось не только въ присутствіи волостныхъ старшинъ уѣзда, но и при дѣятельномъ обсужденіи ими вопросовъ, поднятыхъ въ этомъ засѣданіи. Одно (первое) засѣданіе комитетъ посвятилъ обсужденію вопросовъ, разосланныхъ особымъ совѣщаніемъ, а остальные два—тѣхъ вопросовъ, которые не вошли въ программу особаго совѣщанія, но которые признаны были комитетомъ имѣющими первостепенное значеніе для сельско-хозяйственныхъ пользъ и нуждъ нашей мѣстности. Первое мѣсто среди такихъ вопросовъ отведено было липовецкимъ комитетомъ земству. Разсмотрѣніе программы особаго совѣщанія и перечисленныхъ въ ней желательныхъ мѣропріятій на пользу сельскаго хозяйства ясно показало липовецкому комитету, что весьма значительная часть этихъ мѣропріятій, особенно мѣстнаго характера, совершенно неосуществимо у насъ въ желательной полнотѣ, вслѣдствіе отсутствія такого органа, который не только имѣлъ-бы своей задачей вводить въ жизнь эти мѣропріятія, но и поддерживать ихъ. Такимъ органомъ, по мнѣнію комитета, можетъ быть только выборное земство съ участіемъ всѣхъ мѣстныхъ земледѣльческихъ силъ, а особенно крестьянства, которому у насъ принадлежитъ большинство земель и которое несетъ на себѣ наиболѣе разнаго рода повинностей. Въ извѣстной связи съ вопросомъ о введеніи земства выдвинулся другой существенно важный вопросъ—о народномъ образованіи какъ общемъ, такъ и спеціальномъ. Комитетомъ признано, что въ настоящее время народное образованіе въ нашемъ уѣздѣ стоитъ далеко не на надлежащемъ уровнѣ развитія и страдаетъ извѣстной односторонностью. Для блага мѣстнаго населенія необходимы возможно безотлагательныя заботы о поднятіи культурнаго уровня крестьянскаго населенія посредствомъ правильно и болѣе или менѣе широко поставленнаго образованія посредствомъ общей школы, а также снабженіе крестьянскаго населенія необходимыми для него практическими знаніями по ремесламъ и по отдѣльнымъ отраслямъ сельскаго хозяйства. Такія знанія въ настоящее время среди крестьянскаго населенія Липовецкаго уѣзда совершенно отсутствуютъ. Въ двухъ засѣданіяхъ липовецкій комитетъ обсуждалъ важный для Юго-Западнаго края вопросъ о взаимномъ правѣ пастбища на толокахъ и стернахъ какъ помѣщиковъ, такъ и крестьянъ. Въ засѣданіяхъ этихъ присутствовавшими землевладѣльцами высказаны были два мнѣнія. Одни исходили изъ того взгляда, что ни теперь, ни въ близкомъ будущемъ нельзя разсчитывать, чтобы правительство взяло на себя производство въ Юго-Западномъ краѣ огромной работы разверстанія помѣщичьихъ земель отъ крестьянскихъ, неразрывно связанной съ общимъ размежеваніемъ земель въ краѣ. Поэтому, сторонники такого взгляда, для облегченія существующаго крайне тягостнаго положенія вещей, предлагали паліативъ въ видѣ ходатайства объ уничтоженіи обязательнаго трехполья. Другіе настаивали на томъ, что порядокъ въ землепользованіи въ Юго-Западномъ краѣ можетъ быть водворенъ только путемъ принудительнаго разверстанія, паліативы-же лишь отдалятъ моментъ такого разверстанія. Въ концѣ-концовъ большинство комитета склонилось ко второму взгляду, т. е. къ необходимости немедленнаго общаго и принудительнаго разверстанія въ Юго-Западномъ краѣ крестьянскихъ земель отъ помѣщичьихъ и параллельнаго съ нимъ уничтоженія всякихъ, существующихъ въ краѣ земельныхъ сервитутовъ. Коснувшись вопроса о правовомъ положеніи крестьянскаго населенія въ нашемъ уѣздѣ, комитетъ пришелъ къ выводу, что оно требуетъ существенныхъ улучшеній. Прежде всего личность крестьянина должна быть въ большей степени защищена въ смыслѣ ея человѣческаго достоинства, нежели это наблюдается въ настоящее время. Волостной судъ, вѣдающій въ настоящее время всѣ правонарушенія между крестьянами по взаимнымъ ихъ спорамъ и искамъ до 100 р., долженъ быть существенно улучшенъ, а съѣздъ мировыхъ посредниковъ изъ инстанціи кассаціонной долженъ быть превращенъ въ инстанцію апелляціонную. Только при такомъ превращеніи получится возможность парализовать вредныя для крестьянской среды явно неправосудные приговоры волостныхъ судовъ. Необходимо также улучшить самый составъ волостныхъ судей, избираемыхъ нынѣ совершенно случайно, безъ гарантіи нравственнаго и умственнаго ценза. Изъ нововведеній, могущихъ оказать услугу крестьянскому населенію, комитетъ обратилъ особенное вниманіе на необходимость ввести обязательное страхованіе собраннаго крестьянскаго хлѣба въ скирдахъ. Страхованіе это, нынѣ совершенно отсутствующее, легко могло-бы быть организовано по образцу волостного страхованія отъ огня, при чемъ ежегодно опредѣлялась бы сумма наименьшаго обязательнаго страхованія съ предоставленіемъ крестьянамъ права присоединять къ нему и страхованіе добровольное на большую сумму. По предложенію старшинъ, комитетъ призналъ также необходимымъ повысить размѣръ оцѣнки крестьянскихъ построекъ по обязательному стра

ЧИСТОПОЛЬ. На Камѣ, Мамадышѣ, Вяткѣ, Бирскѣ и на Бѣлой сплошной ледоходъ.

СОФІЯ. Корреспондентъ „С.-Петербургскихъ Вѣдомостей“ Юркевичъ, считавшійся въ плѣну у турокъ, находится въ лагерѣ повстанцевъ въ Быстрицѣ

ДАРМШТАДТЪ. Великій Князь Сергѣй Александровичъ отбылъ въ Россію.

ГРОЗНЫЙ. Начались занятія въ открывшейся первой женской прогимназіи.

Министерство Внутреннихъ Дѣлъ разрѣшило обязательный больничный чалогъ, если въ больницѣ будетъ 48 кроватей.

РЕВЕЛЬ. Городской театръ сгорѣлъ. Пожаръ начался на сценѣ послѣ представленія отъ неосторожности рабочаго. Люди не погибли. Костюмы артистовъ и инструменты музыкантовъ сгорѣли. Убытокъ громадный.

САМАРА. Наступили заморозки.

ЛОНДОНЪ. Между державами состоялось соглашеніе. Изъ Шанхая должны быть въ скоромъ времени выведены иностранныя войска.

ТВЕРЬ. Пошелъ ледъ.

СОФІЯ. Газета „Болгарія“ обращаетъ вниманіе на значеніе пріѣзда румынскаго короля въ Болгарію. Пріѣздъ будетъ радостно принятъ болгарскимъ народомъ.

КОНСТАНТИНОПОЛЬ. Порта пожелала отозванія италіанскихъ судовъ изъ Мидійской бухты. Италіанское правительство отвѣтило, что раньше пусть уплатятъ вознагражденіе и выдадутъ пиратовъ. Турки отвѣтили, что поимка ихъ затруднительна. Боятся, что италіанцы хотятъ утвердиться въ Мидійской бухтѣ. Французское посольство потребовало письменнаго подтвержденія уплаты долга Лорандо и Тубини, иначе на парижской биржѣ не будетъ допущена котировка новаго займа.

ПОСЛѢДНІЯ ИЗВѢСТІЯ.

—Изъ Копенгагена телеграфируютъ въ «Нов.»: Рѣшено, что памятникъ Императору Александру III будетъ поставленъ во Фреденсборгскомъ паркѣ. Открытіе его состоится въ апрѣлѣ будущаго года. Памятникъ изображаетъ бюстъ въ Бозѣ почившаго Императора и будетъ отлитъ изъ бронзы скульпторомъ Нильсенъ Петерсономъ.

—«Гражд.» слышалъ, что возвращеніе министра финансовъ въ Петербургъ ожидается въ концѣ этого мѣсяца.

—Газеты сообщаютъ, что въ началѣ декабря ожидается опубликованіе новаго Уложенія о наказаніяхъ. Оно дѣлаетъ необходимымъ изданіе особаго узаконенія о преслѣдованіи чиновниковъ въ дисциплинарномъ порядкѣ, а это обѣщаетъ цѣлый переворотъ въ обычаяхъ и преданіяхъ многочисленной арміи гражданскаго міра. Проектъ этого устава готовъ, разсмотрѣнъ вѣдомствами и уже возбуждаетъ въ чиновничьей средѣ самые оживленные толки. Первоначальный видъ этого проекта отрицалъ всякій начальническій произволъ, подчиняя начало всѣхъ вѣдомствъ, въ дѣлѣ дисциплинарной отвѣтственности, стройной системѣ разбирательства обвиненій въ особыхъ комитетахъ. Такой рѣзкій переходъ отъ современнаго порядка къ новому принципу не можетъ не встрѣтить крупнаго сопротивленія. Споръ возникаетъ по двумъ пунктамъ: нуженъ-ли вообще особый дисциплинарный уставъ и не требуется-ли сохраненія правилъ въ видѣ увольненія по третьему пункту? Проектъ новаго дисциплинарнаго устава находится нынѣ въ Государственномъ Совѣтѣ, и, вѣроятно, не далѣе конца настоящаго года онъ поступитъ на разсмотрѣніе соединенныхъ его департаментовъ.

—Императорская Академія Наукъ, задавшись цѣлью собрать возможно обширныя свѣдѣнія о мѣстонахожденіи подлинныхъ рукописей А. С. Пушкина, необходимыхъ для полнаго собранія его сочиненій,—обратилась къ предсѣдателю бессарабской ученой архивной комиссіи д. с. с. П. Д. Кодряну съ просьбой сообщить, не имѣется-ли въ комиссіи подлинныхъ рукописей А. С. Пушкина (стихотвореній, писемъ, замѣтокъ и т. п.) или бумагъ, имѣющихъ къ нему прямое отношеніе, и, въ случаѣ, если таковыя имѣются, выслать ихъ въ рукописное отдѣленіе библіотеки для снятія съ нихъ точныхъ копій. По этому поводу «Бессарабецъ» дѣлаетъ предположеніе, что у кишиневскихъ старожиловъ могутъ найтись стихотворенія, не попавшія въ печать, или письма поэта, или къ нему.

—На бывшихъ поляхъ сраженій въ окрестностяхъ крѣпости Брестъ-Литовска 22 и 23 октября торжественно освящены памятники на братскихъ могилахъ сподвижниковъ фельдмаршала Суворова.

—Пріемъ офицеровъ въ Михайловскую Артиллерійскую Академію въ текущемъ году выразился въ слѣдующей цифрѣ: подали заявленія о желаніи поступить и въ Академію 112 офицеровъ; приступили къ экзаменамъ только 64 офицера; не выдержали 20 офицеровъ; выдержали вступительный экзаменъ 44 и въ младшій классъ принято 40 человѣкъ.

—24 октября—25-лѣтняя годовщина замѣчательнаго подвига 2 батальоновъ 158 пѣхотнаго Кутаисскаго полка, безъ предварительнаго приказанія, въ пылу боя занявшихъ Хафисъ—одинъ изъ фортовъ осажденнаго Карса. Хафисскій бой—гордость Кутаисскаго полка—можетъ служить прекраснымъ примѣромъ ночного боя, преимущественно въ рукопашную. Несмотря на численное превосходство, турки не могли обратно выбить нашихъ храбрецовъ, подпускавшихъ непріятеля на самое близкое разстояніе, а затѣмъ дававшихъ по немъ нѣсколько выдержанныхъ залповъ. Большинство турокъ было или убито, или бѣжало изъ форта и только небольшая горсть засѣла въ оборонительной казармѣ. За Хафисскій бой и за штурмъ Карса 6 ноября Кутаисскому полку было пожаловано «георгіевское» знамя. Императоръ Александръ II, посылая кутаисцамъ свое «особое спасибо», въ телеграммѣ на имя главнокомандующаго кавказскою арміей, изволилъ, между прочимъ, выразиться: «Ты можешь гордиться славными войсками, находящимися подъ твоею командой».

—Въ Поневѣжѣ 24 октября о. протоіерей Петръ Омельяновичъ, окончивъ обѣдню въ каздбищенской церкви и выйдя на амвонъ съ крестомъ, положилъ его на налой, сказавъ: «прошу прикладываться». Затѣмъ вернулся въ алтарь, гдѣ, склонивъ голову на св. Престолъ, тихо, по словамъ «Вил. Вѣст.», скончался.

—Въ Министерствѣ Внутреннихъ Дѣлъ въ непродолжительномъ времени начнетъ свои занятія комиссія по вопросу объ улучшеніи положенія душевно-больныхъ и надзора за ними, а также для выработки особаго типа губернскихъ больницъ для душевно-больныхъ.

—Въ Петербургѣ много говорятъ о подношеніи, сдѣланномъ однимъ изъ представителей веселящагося Петербурга венгерской пѣвичкѣ изъ «Альказара». Пѣвичка получила колье цѣнностью въ 140,000 р. У петербургскихъ ювелировъ подобнаго колье не нашлось, и оно было выписано изъ Парижа.

—Нѣсколько времени тому назадъ изъ Москвы прибылъ въ Петербургъ нѣкій Ш. и остановился на Литейномъ проспектѣ, въ одномъ изъ домовъ. 23 октября къ нему пришли два господина. Одинъ ворвался въ квартиру и бросился на него, намѣреваясь ударить его финскимъ ножемъ. Между Ш. и напавшимъ на него произошла борьба, во время которой Ш. былъ раненъ. Кончилось, однако, тѣмъ, что онъ обезоружилъ нападавшаго. Тогда послѣдній позвалъ стоявшаго въ это время за дверями спутника, и оба они бросились снова на Ш., но въ это время дикая сцена была прервана прибѣжавшими на шумъ людьми. Обоихъ посѣтителей задержали. Ш. оказался раненымъ и, кромѣ того, избитымъ. Происшествіе, какъ затѣмъ выяснилось, возникло на романической подкладкѣ. Всѣ, участвовавшіе въ этой исторіи,—интеллигентные люди.

—Министерство Земледѣлія, по сообщенію столичныхъ газетъ, вноситъ въ особое совѣщаніе о нуждахъ сельскохозяйственной промышленности записку о необходимости пониженія желѣзнодорожнаго тарифа на перевозку хлѣбныхъ грузовъ, но не въ зависимости отъ того или другого, случайнаго въ данную минуту, уровня цѣнъ на международномъ хлѣбномъ рынкѣ, а съ цѣлью огражденія нашей хлѣбной торговли отъ угрожающей ей со стороны Америки конкуренціи на этомъ рынкѣ. На первую очередь рекомендуется пониженіе вывозного тарифа на среднихъ разстояніяхъ, въ виду того, что этимъ разстояніямъ соотвѣтствуютъ тѣ центральныя губерніи, гдѣ сельское хозяйство находится въ наиболѣе угнетенномъ состояніи. Въ связи съ удешевленіемъ желѣзнодорожнаго тарифа министерство указываетъ на необходимость принятія серьезныхъ мѣръ къ упорядоченію нашей отпускной торговли хлѣбомъ устройствомъ элеваторовъ и надлежащимъ оборудованіемъ портовъ, въ чемъ опасные наши конкуренты успѣли далеко насъ опередить.

—Извѣстный меценатъ С. И. Мамонтовъ предполагаетъ устроить въ Петербургѣ крупное оперное предпріятіе, главными пайщиками котораго являются представители именитаго петербургскаго купечества. Для будущей оперы предположено выстроить грандіозный театръ.

—Въ Петербургѣ организуется кружокъ литераторовъ, преслѣдующихъ исключительно литературныя цѣли. Въ число членовъ кружка съ оффиціально утвержденнымъ уставомъ записались почти всѣ корифеи современной русской литературы.

—Въ церковно-приходскихъ школахъ предположено съ будущаго учебнаго года постепенно вводить обученіе дѣтей ремесламъ.

—Къ предстоящему двухсотлѣтію Петербурга городскою управою, по словамъ «Нов. Вр.», готовится къ изданію альбомъ плановъ города за 1705, 1737 и 1850 гг., а также плановъ всѣхъ земель и зданій, находившихся ранѣе и находящихся теперь въ городскомъ владѣніи. Планы будутъ снабжены статистическими данными о цѣнности городскихъ владѣній въ разныя эпохи, свидѣтельствующими о ростѣ ея, чему между прочимъ разительнымъ примѣромъ можетъ служить оцѣнка зданія городской думы, стоимость котораго въ настоящее время опредѣлена въ милліонъ двѣсти тысячъ рублей, тогда какъ, напр., всего лишь двадцать лѣтъ назадъ она равнялась только 600,000 р. съ небольшимъ. Въ альбомъ плановъ Петербурга войдутъ также подробныя описанія всѣхъ городскихъ рѣкъ и каналовъ, съ существующими на нѣкоторыхъ береговыхъ мѣстахъ бичевниками, садовъ, площадей, земель и зданій, находящихся во временномъ отчужденіи, съ указаніемъ сроковъ ихъ возврата городу (напр., цирка Чинизелли) и др.

—Въ Петербургѣ въ скоромъ времени открывается музей трезвости. Музей учреждается попечительствомъ о народной трезвости Помѣщаться онъ будетъ въ зданіи департамента неокладныхъ сборовъ и займетъ небольшую залу. Лѣвая часть залы, приблизительно въ одну треть величины всего помѣщенія, отведена подъ петербургскій отдѣлъ. Въ музеѣ будетъ этнографическое отдѣленіе для доставленія посѣтителямъ общихъ и наглядныхъ понятій о различныхъ расахъ, населяющихъ земной шаръ.

ВНУТРЕННІЯ ИЗВѢСТІЯ.

——**Разбой съ поджогомъ.** 23 октября, въ Москвѣ, какъ передаетъ «Моск. Лист.», въ 8 ч. веч., въ домѣ Гулова, во 2-мъ Лаврскомъ проѣздѣ, въ запертую квартиру мѣщанки Глуховой, по взломѣ дверного замка у чернаго хода, забрались громилы и произвели здѣсь страшный безпорядокъ. Взломавъ хранилища, злоумышленники повыкрали изъ нихъ золотыя и цѣнныя вещи, сняли со стѣнъ св. иконы въ серебряно-вызолоченныхъ ризахъ, стоющихъ 200 р., перерыли гардеробъ и, набравъ много добычи, чтобы скрыть слѣды кражи, совершили поджогъ, послѣ чего удалились. Злоумышленниками была подожжена одежда, висѣвшая въ передней комнатѣ. Огонь быстро охватилъ платье, а затѣмъ перешелъ на стѣну. Возникшій пожаръ сосѣдямъ удалось прекратить. Домъ застрахованъ въ «Сѣверномъ» обществѣ. Домовладѣльцемъ понесено убытка на 125 руб. Имущество Глуховой застраховано не было.

——**Эксплоатація китайцевъ въ Москвѣ.** Въ послѣднее время на улицахъ столицы, по словамъ «Моск. Вѣд.», начали появляться все болѣе и болѣе обращая на себя вниманіе публики китайцы. Одѣтые въ свои національные, яркіе и оригинальные костюмы, съ небольшими кошельками въ рукахъ наполненными раковинами, и другими бездѣлушками и всякою мелкою дребеденью китайцы занимаются уличною продажей своихъ вещей въ разносъ, съ заходомъ въ магазины и частныя квартиры. Какъ теперь оказывается, всѣ эти китайцы вовсе не самостоятельные хозяева, а являются жертвами самой необузданной эксплоатаціи со стороны различныхъ юркихъ предпринимателей, поспѣшившихъ воспользоваться услугами открывшагося Сибирскаго желѣзнодорожнаго пути, въ цѣляхъ эксплуатаціи чрезвычайно дешевыхъ рабочихъ рукъ сыновъ Небесной Имперіи. Постепенно выясняется и вся махинація такой эксплоатаціи. Партіи молодыхъ китайцевъ, преимущественно въ возрастѣ отъ 18 до 25 лѣтъ, законтрактовываются предпринимателями на мѣстѣ въ Китаѣ, на сроки отъ 5 до 10 лѣтъ, на должности бродячихъ торговцевъ. По пріѣздѣ въ Россію, законтрактованныя партіи китайцевъ раздробляются и направляются въ разные города по усмотрѣнію самихъ предпринимателей. Каждому китайцу дается кошелка съ разною грошевою дребеденью и бездѣлушками, расцѣненными самимъ предпринимателемъ, послѣ чего китаецъ-торговецъ отправляется въ путь. Вознагражденіе за трудъ каждаго китайца всегда обусловливается такъ: харчи китаецъ получаетъ отъ предпринимателя, стоимость которыхъ опредѣляется различно, смотря по мѣстности, отъ 5 до 15 копѣекъ въ день, и затѣмъ жалованье въ размѣрѣ одного гривенника въ день. Крайне нетребовательные въ пищѣ, китайцы въ высшей степени трудолюбивы и вмѣстѣ съ тѣмъ, благодаря своей абсолютной некультурности, чрезвычайно изобѣйливы въ предложеніяхъ купить ихъ товары. Оригинальный и жалкій видъ китайцевъ часто заставляетъ покупателей пріобрѣтать у нихъ товары изъ сожалѣнія и въ видахъ благотворительности, совершенно не зная о томъ, что уплачиваемыя за бездѣлушки деньги и идутъ въ карманъ юркаго предпринимателя. Въ послѣднее время нѣсколько партій китайцевъ, и при этомъ довольно многочисленныхъ, прослѣдовало чрезъ Москву въ западныя губерніи Россіи.

——**Звѣрское преступленіе.** Въ ночь съ 16 на 17 октября, въ Новороссійскѣ, по словамъ «Пріоз. Кр.», совершено ужасное злодѣяніе: задушенъ и потомъ брошенъ близъ мельницы Асланиди, гдѣ и найденъ—ребенокъ, мальчикъ 3½ лѣтъ. Ребенокъ этотъ круглый сирота, былъ взятъ нѣкіимъ Симонидзе на воспитаніе. Уѣхавъ на дняхъ въ Кутаисъ, онъ оставилъ ребенка на попеченіе двухъ женщинъ, изъ которыхъ одна—глухо-нѣмая. Говорятъ, что послѣдняя часто била ребенка и на дняхъ разозлилась до того, что заступившагося за него мущину пырнула ножемъ и тотъ находится теперь въ больницѣ. Вечеромъ-же 16 октября она, будто, вышла съ мальчикомъ гулять и вернулась одна. Что затѣмъ произошло съ мальчикомъ, какъ онъ погибъ, отъ глухо-нѣмой, конечно, нельзя было добиться и никто изъ постороннихъ ничего не зналъ. Предполагалось участіе въ убійствѣ или, по крайней мѣрѣ, освѣдомленность въ немъ обѣихъ женщинъ и онѣ были арестованы. Затѣмъ, при вскрытіи трупа оказалось, что надъ несчастнымъ ребенкомъ совершено гнусное насиліе, во время котораго и послѣдовало задушеніе. Въ этомъ преступленіи подозрѣвается одинъ персіянинъ, съ которымъ мальчикъ былъ знакомъ и даже по недостатку присмотра почевалъ у него. Дѣло передано судебному слѣдователю.

——**Взрывъ.** Въ самарской гостиницѣ бр. Ивановыхъ одинъ изъ посѣтителей, зайдя въ ватерклозетъ, бросилъ въ раковину горящую спичку. Моментально произошелъ взрывъ, которымъ сорвало раковину, вырвало окно и пр. Раковиной сильно изувѣчило бросившаго огонь. Причина взрыва, какъ передаютъ «Самарской Газетѣ», отсутствіе надлежащей вентиляціи и многолѣтнее скопленіе нечистотъ. Производится подробное дознаніе.

——**Доставка „зайцевъ“.** За небольшую мзду нѣкто на станціи Сасово, Московско-Казанской желѣзной дороги, усадилъ въ товарный вагонъ 15 «мордовскихъ гражданъ» и отправилъ на станцію Арапово. Деньги пассажиры обѣщали отдать по прибытіи въ Арапово. Дорогой ихъ осѣнила идея: зачѣмъ платить? Можно, не доѣзжая Арапова, вылѣзть на станціи Зубово. Такъ и порѣшили, но объ этомъ «заговорѣ» пронюхалъ какимъ-то образомъ посадившій ихъ и рѣшилъ проучить вѣроломныхъ. На станціи Пичкиряево онъ вошелъ въ вагонъ, занятый мордвой, и заявилъ: «тутъ пересадка, скорѣй вылѣзайте». Сломя голову, пассажиры выскочили изъ вагона и, по указанію желѣзнодорожника, сѣли въ товарный вагонъ поѣзда, который шелъ въ обратную сторону. По прибытіи поѣзда на станцію Сасово вагонъ съ «мордвой» былъ отцѣпленъ далеко отъ платформы. Двѣнадцать часовъ къ ряду, по словамъ «Казанскаго Телеграфа», просидѣли наивные пассажиры въ вагонѣ. Выйти изъ вагона имъ не было возможности, такъ какъ его заперли. Наконецъ, бѣдняги не выдержали и хоромъ стали кричать «караулъ». Неистовые крики ихъ были услышаны на станціи, явились служащіе и выпустили плѣнниковъ.

——**Перелетъ птицъ.** Въ Бѣлгородскомъ и Корочанскомъ уѣздахъ, Курской губ., наблюдался, по словамъ «Нов.», массовый перелетъ дикихъ утокъ и гусей. Надъ нѣкоторыми селами летѣла такая масса птицъ, что солнце становилось невидимо въ продолженіе нѣсколькихъ минутъ и становилось темно, какъ при наступленіи сумерекъ. Гоготанье тысячъ гусей и утокъ настолько было сильно, что лошади бросались въ стороны, рогатый скотъ прятался въ хлѣвы. Такого необыкнаго перелета крупныхъ дикихъ птицъ никто не запомнитъ; причиной этого явленія считаютъ сразу наступившіе на сѣверѣ холода. Охотники не нахвалятся удачною ловлей.

——**Трупъ, изглоданный собакой.** Въ поселкѣ Амуръ произошелъ несчастный случай, подробности котораго крайне возмутительны. Крестьянскій парень, служившій въ конторѣ «четвертой Днѣпровской землечерпательницы» на Днѣпрѣ, контора которой помѣщается въ небольшомъ домикѣ Коваленка на Амурѣ, затопилъ печь на ночь и, какъ видно, закрылъ трубу, отчего и угорѣлъ. Утромъ его нашли мертвымъ. Явившійся врачъ подтвердилъ, что смерть послѣдовала отъ угара. До прибытія слѣдователя изъ Новомосковска покойникъ былъ перенесенъ въ сосѣдній пустой домикъ, гдѣ и оставленъ въ гробу, прикрытый одѣяломъ, безъ присмотра. На слѣдующій день любопытные подошли къ квартирѣ, гдѣ лежалъ покойникъ, и сначала ужаснулись: покойный повернулся бокомъ и его одѣяло было отвернуто. Тотчасъ пошла молва: «мертвый перевернулся». Весь Амуръ пошелъ смотрѣть на чудо. А слѣтнимъ кумушекъ не было конца. Оказалось, что въ квартиру ночью чрезъ выбитое окно вскочила собака и стала обгладывать покойника: на его лицѣ было съѣдено все мясо: горло было перегрызено; одѣяло отвернуто, и весь трупъ былъ сдвинутъ съ мѣста, отчего онъ принялъ другое положеніе.

——**Московскіе игроки.** Въ Дмитровскомъ переулкѣ на дняхъ ночью, по словамъ «Моск. Лист.», раздались крики: «караулъ, грабятъ, бьютъ!» Крики доносились изъ окна квартиры въ домѣ № 12. Какъ оказалось, въ этой квартирѣ произошло слѣдующее: наканунѣ вечеромъ у Л. собрались гости, въ числѣ которыхъ находились извѣстный подрядчикъ С—въ и бухгалтеръ одной табачной фабрики Г—въ. Послѣ ужина гости захотѣли играть въ карты. Сначала играли въ «макао», а затѣмъ перешли на «банкъ», который держалъ С.—сначала съ перемѣннымъ счастьемъ, но подъ утро ему страшно повезло, и къ 6 часамъ утра у него оказалось въ банкѣ 3,000 рублей. Онъ рѣшилъ закончить игру и объявилъ объ этомъ играющимъ, но бухгалтеръ Г. пожелалъ продолжать. Когда С. всталъ и началъ считать выигранныя деньги, Г. такъ сильно толкнулъ его, что онъ упалъ на полъ, опрокинулъ столъ и всѣ деньги разсыпались по полу. Гости тотчасъ начали собирать деньги, а затѣмъ пожелали разойтись по домамъ. Взбѣшенный С. бросился на Г., но тотъ снова оттолкнулъ его и затѣмъ объявилъ, что не выпуститъ его изъ квартиры. Тогда С. бросился къ открытой форточкѣ и, высунувшись изъ нея, началъ кричать, что его грабятъ. Вошедшихъ на его крикъ швейцара и дворника онъ просилъ послѣдовать за собою въ участокъ.

——**Ограбленіе почтовыхъ учрежденій.** Необнаруженными пока злоумышленниками совершена на дняхъ ночью дерзкая кража изъ почтовыхъ учрежденій въ пос. Сухоневѣ и Лаговѣ, Кѣлецкой губерніи. Проникнувъ внутрь помѣщеній, посредствомъ взлома оконъ, грабители вынесли изъ этихъ учрежденій желѣзные сундуки, въ коихъ хранилось около 5000 руб. наличными (денежная корреспонденція) и на нѣсколько тысячъ рублей сберегательныхъ марокъ; сундуки эти найдены были разбитыми въ полѣ. По словамъ «Варш. Курьера», кражи эти совершены одной и той-же шайкой, состоящей изъ семи человѣкъ, которая укрывается въ окрестныхъ лѣсахъ. Нѣкоторые изъ мѣстныхъ жителей будто-бы видѣли этихъ грабителей, вооруженныхъ револьверами, но изъ боязни мести не хотятъ указать ихъ мѣстопребываніе.

ИНОСТРАННЫЯ ИЗВѢСТІЯ.

Великобританія. Рядъ рѣчей государственныхъ людей либеральной партіи закончился манифестаціями лорда Розбери и Кэмпбелль-Баннермана. Положительнымъ результатомъ всѣхъ этихъ рѣчей можно считать возобновленіе совѣщаній между вожаками различныхъ фракцій либеральной партіи, которые объединились подъ знаменемъ борьбы противъ школьнаго законопроекта. Въ общемъ соглашеніе всѣхъ либеральныхъ фракцій далеко еще не можетъ считаться совершившимся фактомъ. Всѣ лондонскія газеты, кромѣ «Morning Post» и «Daily Chronicle», настроены критически относительно заявленій лорда Розбери. «Daily News» сѣтуетъ на то, что лордъ Розбери держится либеральной лиги, которая постоянно идетъ на перекоръ намѣреніямъ оффиціальныхъ партій. «Times» не думаетъ, что при теперешнемъ распаденіи либеральной партіи совѣщанія могли привести къ положительнымъ результатамъ и рѣшительно порицаетъ критическое отношеніе Розбери къ нынѣшнему британскому правительству. Въ общемъ всѣ органы печати допускаютъ возможность внѣшняго сближенія между лордомъ Розбери и Кэмпбелль-Баннерманомъ въ виду того, что оба они говорили въ примирительномъ тонѣ.

Африка. «Daily Express» передаетъ, что шерифъ Могаметъ Роги прибылъ въ Авеену въ 30 миляхъ отъ Феца съ цѣлію свергнуть съ престола марокскаго султана. На встрѣчу ему высланы 4.000 войска. Шерифъ выдаетъ себя за старшаго брата султана и предъявляетъ права на престолъ.

Такимъ образомъ Марокко, гдѣ въ настоящее время идетъ борьба между британскимъ, французскимъ, испанскимъ и нѣмецкимъ вліяніемъ, является въ настоящее время однимъ изъ самыхъ безпокойныхъ уголковъ на земномъ шарѣ, такъ какъ фанатизмъ мусульманскаго населенія побуждаетъ его къ борьбѣ съ иностранцами безъ различія національности. Молодой султанъ Мулей Абдулъ Азисъ, дружественно настроенный въ пользу европейцевъ, тѣмъ самымъ навлекъ на себя неудовольствіе своего народа. Наплывъ иностранцевъ къ султанскому двору, концессія на арендное пользованіе землею, дарованныя европейцамъ, а также и казнь въ Фецѣ убійцы британскаго миссіонера Купера дали новую пищу мятежному движенію среди населенія. Вожакомъ движенія является будто-бы старшій братъ султана Шерифъ Магометъ, который и идетъ теперь во главѣ мятежниковъ къ Фецу. Говорятъ, что этотъ претендентъ самаго низкаго происхожденія и служилъ когда-то простымъ солдатомъ. Тѣмъ не менѣе ему удалось привлечь на свою сторону многочисленныхъ приверженцевъ если регулярнымъ войскамъ не удастся уничтожить это скопище мятежниковъ, то можно опасаться, что побѣда Шерифа Могамета даетъ новую пищу притязаніямъ конкурирующихъ въ Марокко европейскихъ державъ, причемъ разногласія на сѣверо-западѣ Африки могутъ легко отразиться на политическихъ отношеніяхъ тѣхъ-же державъ въ Европѣ.

Азія. Знатокъ положенія дѣлъ на Дальнемъ Востокѣ, зять бывшаго губернатора Индо-Китая Бера, порицаетъ въ «Dépêche Coloniale» франко-сіамскій договоръ, который на дняхъ долженъ быть представленъ для ратификаціи во французской палатѣ депутатовъ. Я убѣжденъ, пишетъ онъ, что министръ въ этомъ случаѣ впалъ въ заблужденіе, и другіе раздѣляютъ со мною этотъ взглядъ. Договоръ 1902 года не могъ быть удачнымъ. Делькассе поступилъ-бы благородно и искусно, сознавшись въ своемъ заблужденіи. Пять лѣтъ непрерывныхъ успѣховъ не могли-бы быть омрачены одной ошибкой, а сознанное и исправленное заблужденіе только подняло-бы его значеніе въ глазахъ Франціи и Европы. Онъ можетъ избрать одну изъ 3 открытыхъ ему дорогъ: или доказать, что соглашеніе находится въ связи съ другимъ болѣе широкимъ планомъ, удачное выполненіе котораго имѣетъ огромное значеніе для Франціи, и тогда мы не скроемъ своего изумленія передъ его искусствомъ; или не представить вовсе этого договора для ратификаціи въ палату и пропустить назначенный 3-мѣсячный срокъ; или, наконецъ, сознаться въ своей ошибкѣ и посовѣтовать представителямъ страны отклонить договоръ, что, безъ сомнѣнія, доставило-бы ему высокое уваженіе всѣхъ его соотечественниковъ.

Испанія. Внутреннее положеніе Испаніи представляетъ собой хаотическую картину, благодаря мелочной борьбѣ и соперничеству вождей различныхъ партій. Борьба происходитъ главнымъ образомъ изъ-за вопроса о томъ, кто станетъ во главѣ правленія послѣ престарѣлаго Сагасты, который до крайности утомленъ политическою дѣятельностью; кромѣ того вопросы о преобразованіи конкордата съ Ватиканомъ, о народномъ образованіи, о конгреганіяхъ, о международныхъ союзахъ Испаніи и о кредитахъ на армію и флотъ волнуютъ общественное мнѣніе и вызываютъ въ странѣ сильнѣйшее броженіе. Народъ относится довольно пассивно къ политическимъ интригамъ своихъ правителей; его волнуютъ аграрные и экономическіе вопросы, на которые правительство не обращаетъ надлежащаго вниманія, вслѣдствіе чего какое нибудь серьезное движеніе можетъ застать его совершенно врасплохъ.

Португалія. Ни одно изъ католическихъ государствъ не поступало такъ энергично съ монашествующими орденами, какъ Португалія. Со времени португальскаго министра-президента Помбаля, между государствомъ и церковью происходитъ почти непрерывная борьба, въ которой государство одержало рѣшительную побѣду лишь въ послѣднее время посредствомъ новыхъ анти-клерикальныхъ законовъ. Однако монашествующіе ордена все таки еще не хотятъ покориться своей судьбѣ. Упорнѣе всѣхъ дѣйствуютъ іезуиты, которыхъ Помбаль изгналъ разъ навсегда изъ Португаліи; несмотря на это они рѣшились открыть въ Альмадѣ, подъ самымъ Лиссабономъ, коллегію и вербовать въ нее учениковъ; во время классныхъ занятій они ставили къ дверямъ одного изъ своихъ питомцевъ, одѣтаго въ мундиръ полицейскаго офицера, чтобы оградить себя отъ правительственныхъ ревизоровъ. Либералы узнали объ этомъ, взяли коллегію приступомъ и выгнали іезуитовъ, которые нашли убѣжище въ одномъ изъ ближайшихъ селеній.

СМѢСЬ.

◆**Новая французская почтовая марка.** Въ скоромъ времени будетъ отпечатана и пущена въ обращеніе новая французская почтовая марка. Ея рисунокъ изображаетъ женщину, разбрасывающую широкимъ жестомъ хлѣбныя зерна по полю, на горизонтѣ котораго восходитъ лучезарное солнце.

◆**Историческій корабль.** Изъ Нью-Іорка сообщаютъ въ „Каррѣ“, что рабочіе, служащіе на верфяхъ американскаго военнаго флота, открыли въ Истъ-Ривѣрѣ остовъ „Jersey“, извѣстной галеры, на которой во время войны за независимость англичане содержали плѣнныхъ американцевъ. Нѣсколько лѣтъ назадъ близъ тѣхъ-же верфей были найдены на берегу зарытые въ землѣ останки 300 труповъ. По всей вѣроятности, то были плѣнные американцы, умершіе на борту „Jersey“ и погребенные англичанами на берегу.

◆**Турецкій медъ.** Турки являются прекрасными пчеловодами, благодаря чему ихъ медъ очень высоко цѣнится. Осенью, сообщаетъ одинъ англійскій очевидецъ, пчеловоды въ холмистой мѣстности Boudroum на юго-западномъ берегу Малой Азіи привозятъ свои ульи къ берегу и переправляютъ ихъ въ лодкахъ на островъ Калимну, медъ котораго уже въ древности цѣнился почти наряду съ аттическимъ. Тамъ пчелы пасутся одинъ или два мѣсяца, смотря по погодѣ. Пчеловоды пользуются, чтобы различить свои ульи между собой и отъ ульевъ островитянъ, странными знаками или буквами, которые они рисуютъ на своихъ ульяхъ. Буквы эти не принадлежатъ ни къ греческому, ни къ турецкому алфавиту, и отличаются такою странною формой, что одинъ англійскій археологъ былъ склоненъ считать ихъ за остатки до-греческаго малоазійскаго алфавита, сохранившагося среди этихъ простыхъ, необразованныхъ малоазійскихъ крестьянъ. Вдоволь насладившіеся даровымъ пастбищемъ, пчелы увозятся на зиму обратно на свою родину.

◆**Курьезный случай двоемужества.** Въ Италіи произошелъ недавно курьезный случай невольнаго двоемужества, совершенно не предусмотрѣнный закономъ. Въ 1897 году вблизи города Модены былъ найденъ уже разложившійся трупъ. Судебныя власти произвели слѣдствіе для опредѣленія личности покойника. Въ виду того, что нѣсколько времени назадъ исчезъ нѣкто по фамиліи Говернати, позвали жену его, которой предложили осмотрѣть трупъ, чтобъ узнать, не признаетъ-ли она въ трупѣ своего исчезнувшаго мужа. Вдова Говернати не колеблясь заявила, что покойникъ дѣйствительно ея мужъ, что она узнаетъ его по шраму на лѣвомъ глазѣ, который былъ у него. Одинъ пріятель покойнаго Говернати подтвердилъ показаніе его жены и также призналъ въ покойникѣ своего друга. Вдова Говернати, бывшая извѣстною пѣвицей, оплакавъ преждевременную кончину супруга, спустя нѣсколько времени вышла замужъ за учителя пѣнія. Каково же было ея изумленіе, когда нѣсколько времени спустя она встрѣтила своего перваго мужа, котораго считала умершимъ. Оказалось, что Говернати, съ которымъ она жила не особенно дружно, но сказавъ ни слова женѣ, уѣхалъ въ Венгрію, гдѣ и прожилъ пять лѣтъ безвыѣздно. На дняхъ мнимый покойникъ посѣтилъ городское кладбище, на которомъ его жена поставила памятникъ надъ его могилой.

◆**Продажа собственной кожи.** Нѣсколько времени тому назадъ одна молодая англичанка въ Лондонѣ пожертвовала кускомъ собственной кожи въ пользу своей подруги, которой дѣлали операцію на лицѣ. Она нашла, что боль при удаленіи кожи была не особенно сильна и что новая кожа у нея образовалась очень быстро. Въ виду этого она рѣшила продавать свою кожу для медицинскихъ цѣлей. Нѣсколько дней тому назадъ эта англичанка разослала циркуляры большинству лондонскихъ врачей и ждетъ теперь покупателей. Десять лѣтъ тому назадъ одна дама изъ Санъ-Франциско также продавала свою кожу для залѣчиванія ранъ, по 4 доллара за квадратный сантиметръ. Дѣло это было, очевидно, очень доходно, такъ какъ она составила себѣ такимъ способомъ цѣлый капиталъ, на проценты котораго теперь живетъ.

СПРАВОЧНЫЙ ЛИСТОКЪ.

Продажныя цѣны %% бумагъ въ Кіевской конторѣ Государственнаго Банка.

На 26-е октября.

4% Государств. рента	97⅜
4½% конс. облигац. 1 выпуска	100⅜
„ „ 2 „	100⅜
4½% внутр. заемъ 1893 г.	100⅜
4% закл. листы Госуд. Двор. З. Б.	94⅞
3½% „ „ „ „	89⅝
4% свид. Крестьян. Банка	94⅝
5% бил. 1-го съ выигр. займа 1864 года	480
„ 2-го „ „ „ 1866 „	363
5% закл. съ выигр. л. Гос. Дв. З. Б.	291

Коммиссіонныя бумаги.

	пок.	прод.
4½% Закл. л. Кіевск. З. Б.	93,80	94½
4½% „ л. Полтав. „	93,60	—
4½% „ л. Зем. Б Хер. г.	93¼	—
4½% „ л. Бес.-Тавр. З. Б.	92¾	—
4½% Обл. Кіев. Гор. Кр. Об.	88¾	87¾
5% „ „ „ „ „	95	—

Примѣчаніе. Кромѣ того, контора покупаетъ (по коммиссіи) всѣ прочія Государственныя бумаги, желѣзнодорожные займы, городскіе займы и ипотечныя бумаги.

◆**Недоставленныя телеграммы** за 25 октября. Вишневецкому, Нейпрейхъ, Дубову, Деланиго, Заболотецкой, Зисблату, Крейтлеру, Кехиру, Мирской, Мальковичу, Погребицкій, Пинтковскому, Рѣшетилову, Хрулеву.

БИРЖЕВАЯ ТЕЛЕГРАММА.

С.-Петербургъ, 26 октября 1902 г.

Сегодня состоялся здѣсь слѣд. курсъ на рубль:

На Лондонъ на 3 мѣс. за 10 ф. ст.	93 р. 80 к.
На Гамбургъ „ 3 „ „ 100 мар.	— р. — к.
На Парижъ „ 3 „ „ 100 фр.	37 р. 37½ к.
На Вѣну „ 3 „ „ 100 кр.	— р. — к.
Курсъ русскаго р

Интеллигентный **КОМПАНІОНЪ** съ капиталомъ **приглашается** въ совершенно устроенное дѣло. Предложен. адресс. Кіевъ почтамтъ ящикъ № 268 для В. С. 3323

Вблизи Кіевск. Политехн. Инст. по 3-й дачн. линіи **продается вся усадьба** съ застр. № 5, или пол. пустопор. сходно и въ разср. спр. Рейтер., 45, г. Лебель. вчт1-10 3321

Зеркало роскошное почти новое въ рамѣ полисандроваго дерева вышин. 4½ арш., шир. 1 арш. 8 вер. и **мебель** краснаго дерева **продаются**. Нестеровская ул., д. № 26, кв. 4. № 1-3 3326

ВОСПИТАТЕЛЬНИЦА, зн. муз., яз., ищ. мѣста. Институтская, № 8, кв. 8. P24243

САДОВНИКЪ холост. ищ. мѣста, им. реком. Б.-Владимірская, 49, спр. двор. P24257

СТУДЕНТЪ матем. ищетъ урока. Фундуклеевская, 12, кв. г-жи Баданъ. №1-3 P24264

Оконч. С.-Петерб. Выс. Жен. Курсы (г. зол. мед.), зн. теор. нѣм., фран. яз. и музыку, ищетъ урок. **Солидн. рекоменд.** Бульварно-Кудрявск., 39, кв. 3. №1-3 P24106

6 комн. 4-й эт. со вс. удоб. прекр. видъ за десятки верстъ отд. въ наемъ по сход. цѣнѣ. Влад., 12. чт1-2P24165

Швея ищ. под. раб., хор. зн. свое дѣло. Андреевскій спускъ, 28, кв. 13. к1-2 P24100

Студ. матем. стар. курса репетир. и готовитъ во всѣ классы. Тарасовская, № 25, кв. № 5. Е. С. P24342

Опытн. учит—ца, окончив. гимназ. имѣющая рекомен., ищ. урок. Михайловскій пер., 22, кв. 1. №1-2 P24341

ЛАКЕЙ ищ. мѣс. въ контору или-же къ одинокому, мож. швейц., им. ат. и лич. реком., трезв. Львовская № 27, спрос. двор. № 1-2 P24398

Оконч. мат. фак. ищ. урок. Святославская, д. 2, кв. 9, Ѳ. Иванову. Переговор. 9—4½ ч. P24304

Каждому
! Теперь необходимо !
Наши новые переносные настоящіе американскіе электрич. карман. фонари 3, 4, 6 и 8 р.
Электрич. карман. свѣчи 8 р.
Электрич. ручные фонари 10 р.
Электрич. велосипедн. фонари 15 р.
Электрич. ночники 15 р.
Электрич. зажигат. для курящ. 8 р.
Электрич. подсвѣчн. со свѣч. 15 р.
Электрич. лампы для чтенія 25 р.
Электрич. подчасники съ часами 20 р.
Электрич. дорожн. фонари 30 р.
Электрич. каретные часы 20 р.
Электрич. фонари для верх. ѣзды 30 р.
Электрич. фонари для врачей 15 р.
Электрич. будуарн. лампы 75 р.
Электрич. булавки для галстух. 10 р.
Электрич. трости 15, 20 и 25 р.
Всѣ эти предметы свѣтятъ прекрасно, не подвергаются порчѣ.
Не смѣшивать съ появившимися негодными поддѣлками.
СКЛАДЪ НОВЫХЪ ИЗОБРѢТЕНІЙ,
С.-ПБ., Больш.-Морская, 13.
Высыл. по полученіи стоимости.
P20113

Имѣется въ продажѣ
во всѣхъ погребахъ С.-Петербурга и 180 городахъ Имперіи, а также въ лучш. магазинахъ Кіева
ТОВАРИЩЕСТВА ВИНОДѢЛІЯ
„ЭКСПРЕССЪ“
КОНЬЯКЪ
натуральн. виноградн., выработанн. по франц. системѣ, премированн. на мног. выставкахъ.
РОМЪ и АРАКЪ.
Остерегайтесь
поддѣлокъ и подражаній.
Контора: С.П.Б., Демидовъ пер., д. №1.
* 1-10 P23768

Имѣніе продается
Харьк. губ., Изюм. уѣз., земли бол. 2000 дес., можно прод. часть, хорош. усадьба, обиліе воды, лугъ, лѣсъ, много жив. и мертв. инвент.; хоз. на полн. ходу, особ. удобн. для заселен. колонист. и крестьянъ. Цѣна съ инвент. по 165 р. дес., долгъ банк. по 100 р. на дес., подробн. **въ конторѣ Г. П. Фьерфоръ**, Харьковъ, Петровск. пер. № 1-2 P24323

Уничтожаю МОЗОЛИ
безъ боли и острыхъ инструментовъ. Принимаю дамъ съ 11—2 ч. и мущинъ съ 3—6, кромѣ праздничн. дней. Безаковская, Отель-Ру-нъ. Кваткинская. ср1-2 P24395

Нужна кассирша
съ залогомъ 3—4 тыс. р. Приличн. жал. и % при полн. гарант. капит. Подробн. свѣд. Михайловск., 9, кв. 4, отъ 3 до 4 час. №1-3 P24390

Требуются ученицы на фабрику цвѣтовъ Сулержицкой. Крещ., 39, пр. Фунд. №1-3 P24207

Дама препод. у себя ур. рисован. и живописи. Узн.: Михайлов. ул., 24, во дворѣ, кв. 13, отъ 5—7. №1-2 P24209

Прачка ищ. мѣста. Кузнечная ул., № 21, кв. 3. 2-2 P24003

Студентъ (гимн. мед.) ищ. ур. или к.-н. др. зан. Нестер., 13, кв. 12, В. Рунтешель. № 1-4 P24305

ИМѢНІЯ желаю купить около 2,000 десят. пахот. глуб. чернозем. разверст. Кіевск., Подол. губер. Предлож. адресов.: Кіевъ, до востребованія, пред. квит. № 24347. 1-3 P24347

Deutscher wünscht russischen Unterricht zu nehmen bei Herren oder Dame. Angebote mit Preis unter «Нѣмецъ» до востр. Кіевъ. № 1-2 P24091

Englisch Lady cherche leçons, théorie pratique et littérature. Б. Владимірская, 65, кв. 5. Visible de 12—3. № 1-3 P24311

Française diplômée enseig. théorie et littérature cherche leçons. Пушкинская, № 21, кварт. 3. Visible de 11 à 1 heures. № 1-3 P26312

Française diplômée cherche place ou demi-place. Adresse: Жилянская, № 43, квар. 3. P24300

Française cherche leçons. Ecrire: Обсерватор. пер., 12, кв. 8. № 1-3 P24286

On demande une française pour 2 filletes. Wladimirska, 76, logem. № 2. срвс 1-3 P24357

Une polonaise connais. à fond le français et la musique cherche en ville une place de dame de compagnie ou d'institutrice. S'adresser rue Lvovskaia, № 72, logem. 12. чсвс1-3 P24374

ЭКСТРЕННО
за выѣздомъ дешево продается дубовый буфетъ, турец. диванъ, зеркала, письменный столъ, гардероби. складной шкафъ, много разной мебели и хозяйственныхъ вещей. М.-Васильковская, № 5, кв. 1, парад. ходъ. к 1-3 P24389

Отдается 1 комната годн. для 2-хъ со столомъ и полн. содерж. предпоч. студент. М.-Благовѣщен., № 143. № 1-2 P24362

Офицеръ-акад. готов. на вольноопр., корпуса и юнк. уч. Львовская, 76, кв. 5. №1-2 3338

Усадебные участки продаются. Подолъ, Нижне-Юрковская, 4, спрос. Кухаренко. №1-3 3334

Въ бель-этажѣ отдается **квартира** изъ 5 комн., кух. и всѣми удобств. Б. Васильк., 35; тамъ-же отдается **МАГАЗИНЪ**. к 1-5 P24364

Нѣмка ср. л. ищ. мѣста къ мал. дѣт. или хозяйки дома въ Кіевѣ или на выѣздъ. Михайловская, № 18, квар. 16. №1-2 P24363

Пріѣзж. нѣмка ищетъ мѣста къ дѣтямъ или по хозяйству, ум. шить. Пушкинская, № 37, квар. 16. №1-2 P24381

Передается бакал. лавка. Жилянская, 70. №1-2 P24368

ПРОДАЕТСЯ мягкая мебель и портьеры. Трехсвятительская, № 25, кв. 2. втпт 1-3 P24385

ИЩУ куп. стар. рояль или піанино. Б. Васильков., 61, кв. 4. №1-3 P24371

ПОВАРЪ съ атт. и личн. рек. ищ. мѣста. Б. Подвальная, 17, спр. дворн. №1-2 P24387

25 октября на углу Крещатика и Фундуклеевской **утеряны** черные дамскіе **часы**. Просятъ доставить за приличное вознагражденіе на Фундуклеевскую, № 4, кв. № 4. 3353

Продается письменный столъ, комодъ, стулья и пр. Б. Владимірская, 46, кв. 7. № 1-2 P24317

СТУД. опыт. реп. спец. по мат., им. рек., ищ. ур. Трехсвят. пер., 6, кв. мир. судьи. № 1-2 P26319

ТРЕБУЕТСЯ интеллиг. нѣмка къ двумъ мальч. приходящая чрезъ день отъ 1—6 ч. Мало-Владим., 45, кв. 17 (флиг.), до 12 ч. ут. № 1-3 P24326

Полит.-инж. ст. кур. (реал.) оп. реп. ищ. ур. Назарьевская, политехнику, д. 5, кв. 1. № 1-3 P24305

Піанистка оп. консер. даетъ уроки по 1 р., уч. 75 к. Мало-Владим., № 8, кв. 2. № 1-6 P24344

Ок-ая гимн., 7 л. практ., опыт. уч., зн. хор. яз., ищ. ур. Жилянская, 3, квар. 14. № 1-3 P24316

Молод. дѣв. грам., зн. рус. и пол. яз., ищ. мѣста къ дѣтямъ млад. возр. и смотр. за хоз. Крещ. почта, до востр., Е. А. К. к 1-2 P26318

Опытн. учитель древне-еврейск. яз. ищ. ур. Бассейная, 9, кв. 34, спр. Богородъ. № 1-3 P24297

УРОКИ
франц., англ., нѣм. яз.
опытн. преподавательницы, препод. язык. и предм. въ Парижѣ и Лондонѣ. Первокл. ур. муз. піанисткой. Г-жи К. N. Пироговская, № 12, кв. 13. чт1-2 P24359

Учитель музыки
(рояль) быв. преп. муз. шк. въ Спб. д. ур. Мет. нов. скоро разв. бѣгл. и силу пальц. и своб. чт. нотъ. Пл. отъ 5 р. въ м. Прорѣзн., 17, кв. 19, вид. 10—11 и 6—7 ч. P24349

Нужна 1 мебл. комн. по возможн. съ пансіономъ не очень далеко отъ вокзала. Услов. письм. poste restante М. П. К. вс2-2 P24037

Продается орѣхов. меб., зерк., швейн. маш., стир. маш., лам., ван. Круг. Универ. сп., 13, кв. 7. чтвс1-3 P24380

ПОРТНИХА кроитъ и шьетъ по журн., ищ. поден. раб. М.-Владим., 44, кв. 5. P24379

На Крещатикѣ
потерялся маленькій темно-сѣрый мопсъ съ синимъ ошейникомъ. Просятъ доставить на Пушкинскую, № 37, кв. 4. Будетъ выдано **вознагражденіе.** к1-3 P24389

УЧИТ-ЦА рус., польс., нѣм., фр., теор. пр. муз. предм. ищ. ур. въ дерев. за прил. вознагр. Б.-Влад., 18/2, кв. 11, отъ 5—6 ч. №1-2 P24398

ШИДЛОВЕЦКАЯ
экипажная фабрика
спеціальность деревенскіе и дачные экипажи. Контора въ Варшавѣ, улица Фоксаль, 14, соб. домъ. За шесть 7-коп. марокъ иллюстрированные прейсъ-куранты высылаемъ. вс.чт 1-10 P24324

Кухарка ищ. мѣста съ уборкой комнатъ. Б.-Подвальная, 6, спр. дворн. P24358

КУХАРКИ или одн. прислуг. ищу мѣста. Александр., пр. «Шато», 45, спр. дв. P24345

Кухарка полька ищ. мѣста. М.-Благов., 143, спр. двор. P24320

Кухарка съ груди. реб. ищ. мѣста за неб. возн. Нестер., 42, спр. дворн. P24348

Кухарка ищ. мѣста. Б.-Васильковская, 52, спр. дворн. P24356

КУХАРКА съ дочерью 16 л. за горничную ищ. мѣста. Фундукл. 34, спр. дв. P24288

ДВОРНИКЪ съ женой ищ. мѣста. М.-Владимірская, 41, кв. 24. P24355

Завтра
съ 11 час. на Крещатицкой площади въ гостиницѣ «Санъ-Ремо» продолжится
АУКЦІОНЪ
разной мебели и др. предметовъ. P24384

СТУДЕНТЪ
унив., опыт. преподав. зан. препм. съ уч. стар. клас., спец. **матем.**, **древн.** яз., рус. **словесн.**, (сочин., общее литер. разв.), готов. къ экзам. на **атт. зрѣл.**, во всѣ кл. гим—зій и реал. уч., жен. мед. инс. (лат. яз.), юнк. уч. (конкурсъ), вольн. 1 и 2 р., чинъ и проч.—8 л. прак.—Личн. реком.—Бассейная, 5а, кв. 41, Беркосъ.—**Студ. унив.** (дома 6—7 ч. веч.). P24403

АТТ. ЗРѢЛ. (къ экзам.), всѣ учеб. зав., юнк. уч., чин., вольн. 1 и 2 р. и пр., готов. **опыт. учит.** съ мног. прак., **матем.**, **древн.** яз., **словесн.** (сочин.). Рыбальская, 18. **Студ. ун.** (дома 3—4 дня). P24402

Вслѣдствіе возникшей надобности сдѣлать нѣкоторыя передѣлки въ новомъ помѣщеніи, **кондитерская „МАРКИЗЪ“ и мастерская** вынуждены остаться на прежнемъ мѣстѣ, Николаевская, 4, еще нѣсколько дней. Шоколадные торты и конфекты приготозляются каждый день. к1-5 3351

Студ. (евр.) **въ отъѣздъ** ищ. ур. (согл. на годъ). Совская, 30. к1-2 P24406

КВАРТИРЫ 4 и 5 ком. особнякъ, сарай для коровы. Львовская, № 55. №1-5 3350

СТ.-ПОЛ. (б. ст. ун.) ищ. урока. Фундуклеев., 39, кв. 12, студ. Г. №1-5 3348

Ищу иностранца, зн. прак. фр., нѣм. яз. къ 2 мальч. Владим., 39, кв. 9. 3349

Отдается одна хорош. больш. комната, паради. ходъ. М.-Благовѣщ., 97, кв. 5. №1-3 3343

Ищу мѣста по хоз., ключн., экон. Фундуклеев., мебл. комн. «Кане», № 21. №1-3 3342

Около ст. Тетеревъ Кіево-Ковельской ж. д. дешево продаются **на сносъ** два деревянныхъ дачныхъ **ДОМА** со службами. Спросить начальника станціи. к1-3 3341

Ротонда на бѣломъ тибетскомъ мѣху по случаю продается за полъ цѣны. Пушкинская, № 3, кв. 5, отъ 10 до 1 ч. №1-10 3340

ПІАНИНО загран., экстр. прод. за 285 руб. Совская, № 28. №1-3 P24401

ОДИНОКІЙ молод. домовладѣлецъ ищ. мѣста управлять домомъ за небольш. вознагр. Почтамтъ, до востребов. П. К. №1-3 3335

ПРОДАЕТСЯ ВЫГОДНО половина усад. 125 кв. саж., уг. Б.-Васильк. и Митрофанов. ул., № 170 и 16, тамъ-же отдаются въ наемъ два магазина недорого. №1-3 3336

Требуется интеллиген. бонна, знающ. основ. нѣмец. и русск. яз., къ 2-мъ мальч. 3 и 7 л. Узн.: Бульв.-Кудряв., 24, кв. Чолганскаго, отъ 12 ч. дня. P24404

Документы утеряны по дор. изъ костела чер. Крещатицк. пер. Нашедш. метрвыписъ А. Соколовской и др. бум. на имя І. Гордіенко прошу достав.: Совская, 23, кв. 5, за вознагражд. P24370

Институтская, № 1. Биржа.
По порученію иностранныхъ особъ имѣю возможность платить значительно дороже любительскихъ и музейныхъ цѣнъ за древнія и рѣдкія вещи изъ золота, серебра, бронзы, фарфора, гравюры, миніатюры, картины, всякія мелочи и проч. Покупаю монеты, драг. камни, жемчугъ, платину, золото и серебро. Предлож. лично или письменно.
Институтская, № 1. Биржа.
P13125 М. Золотницкому. чтвс10-100

Прачка ищ. поден. работы глад. крахм. руб. Лютер., 6, спр. дв. P24394

Техникъ требуется. Институтск. ул., № 12, кв. 3. *1-4 P24377

Одинокій желаетъ имѣть хор. обѣдъ въ тихой интеллигентной семьѣ. Почтамтъ А. Л. Н. к1-2 P24376

Приглашается
для постоянныхъ переводовъ съ польскаго на русскій интел. барышня, образ., работ. можно и дома. Караваевск., 35, кв. Чертова. Видѣть 6—7½ веч. к1-2 P24352

Продается колбасный магазинъ по случаю выѣзда. Фундуклеевская, 3. № 1-3 P24375

КОНТОРЩИКЪ-практикъ ищетъ мѣста. Согл. въ отъѣздъ. Кіевъ, Лютеранская, 13, кв. 21, «В. А. К.». № 1-3 P24302

Продается большой персидскій коверъ за отъѣзд. ц. 40 р. крайняя. М.-Влад., 77, кв. 33. к1-2 P24351

Мол. чел. 18 л. ищ. мѣста, грам. М.-Благов., 84, кв. 6, спр. въ лавкѣ. P24290

По случаю передается квартира теплая, сухая, съ паркетными полами и всѣми удобствами. М.-Владимірск., 92. всср1-6 P24240

Недалеко отъ Кіева
въ 6 вер. отъ ст. ж. д. продается 150 дес. земли и участки подъ дачи. Маклерамъ не являться. Узн. М.-Благовѣщ., 77, кв. 5. ср.вс 1-5 P24314

Деньги 11 и 15 тыс. отдаются подъ закладную. Мар.-Владим., 41, спр. Рафаловскаго, 4—5 ч. дня. всср1-10 P24241

Мол. дѣв. грам. ищ. мѣста горничн. съ мел. стирк. или няни къ неб. дѣт. Лабораторная, 12, кв. 5, спр. дв. P24346

Требуется швея. Прозоровская, д. № 24, кв. 5. P24373

ДВОРНИКЪ грам. имѣю атт. за 5 л., согл. на как. либо долж. Б.-Владим., 12. P24296

УСПѢШНО подг. и реп. спец. древн. яз. и мат. Студ. П. Г. Кузнечн., 31, кв. 10. P24383

ШЬЮ и крою по журналу, ищу работы. М.-Васильковская, 45, кв. 11, спр. двор. P24365

ИЩУ мѣста дворн. или др. зан., согл. на выѣздъ, им. личн. рек. Мар.-Благовѣщ., 60, спр. дворн. P24360

Экстренно передается столовая по случаю выѣзда. Степановская, 11, спр. въ столовой. P24393

Портниха ищ. поденной работы. Бульв.-Кудрявск., 49, спр. дв. P24392

ЭКОНОМКИ ищ. мѣста, м. шить. Кузнечная, 19, кв. 32. P24407

Прачка ищ. поден. раб. Михайловск. пер., 8, спр. дворн. P24408

ЖЕЛАЮ купить молод. корову свѣж. тела (молочную). Б.-Владим., 33. P24332

ШВЕЙЦАРА или лакея ищ. мѣста, трезв. грам. им. ат. и лич. рек. Ивановская, 23, кв. 7. P24295

Горничная чистая, ум. присматр. за хозяйст., ищ. мѣста. Галицкое почт. отд. пред. кв. «Кіевлян.» № 24372. к1-2 P24372

Прачка ищ. поден. работы. Крещатицк. пер., 10, спр. двор. P24382

Одной прислугой ищу мѣста. Вознесенскій спускъ, 38, кв. Хорева, спр. Рожнятовскую. P24367

Одной прислугой ищ. мѣста, лич. рек. Пушкинская, 12, кв. 3. P24366

Дворникъ грамот. ищ. мѣста, зн. столярн. и слесар. раб., им. ат. и лич. рек. Кузнечная, 32, кв. 8. №1-2 P24391

Лакей ищ. мѣста, къ одинокому, могу готов. Совская, 20, спр. Лосева. P24400

Требуется **нухарка** одной присл. молод. лѣтъ. Михайловск. пер., 5, кв. 8. 3352

Нѣмка, зн. фр. яз. теор. и пр. и муз. приглаш. еще нѣск. желающ. участ. въ нѣм. и фр. бесѣд. 25 к. часъ. Пушкинская, 37, кв. 13, лич. отъ 1—2 д. и веч. пос. 7 час. P24405

Нужны хор. мастерицы въ модную мастер. Бадинъ. Фундуклеев., 12. № 1-3 P24263

Интеллигентная особа приглашается для сбора объявленій по Кіеву. Лично отъ 2 до 4 дня. Прорѣзная, 28, кв. 9. 3328

Продается **брудастая борзая.** Дмитріевская ул., д. № 9, квар. 22. №1-5 P24260

Англійская мука НИВСА
(Neave's Food)
ПИТАТЕЛЬНОЕ СРЕДСТВО
для ДѢТЕЙ и ОСЛАБЛЕННЫХЪ.
Мука НИВСА составляетъ лучшее вспомогательное средство при кормленіи грудныхъ дѣтей.
Особенно полезная и укрѣпляющая для ослабленныхъ, реконвалесцентовъ, для кормилицъ и для взрослыхъ въ случаѣ недостаточнаго пищеваренія.
Продается во всѣхъ апекарскихъ магаз. и аптекахъ.
Генеральное представительство для Россійской Имперіи **Люксембургъ и К°.**, въ Варшавѣ, Журавлиная, 36.
вс 1-6 P24325

1-я кіевская РУССКАЯ артель
МУЖСКИХЪ ПОРТНЫХЪ,
утвержденная Минист. Финансовъ въ 1899 г.
Крещатикъ, д. Маршака, № 5, во дворѣ. Къ зимнему сезону полученъ большой выборъ загран. и русск. матеріал. для пріема заказовъ по послѣдн. фасон. и по самымъ умѣрен. цѣнамъ. Спеціальность кроя и работы внѣ всякой конкурренціи. **Просимъ обратить вниманіе** на точный адресъ и не смѣшивать нашу артель съ прочими. чтвс 25-100 P10440

Извѣщеніе мѣхового магазина
Моисея Ивановича ТОЙБА.
Фирма существуетъ съ 1884 г.
Ново-Николаевская. 4, ряд. съ Южно-Русск. Промышл. банкахъ и Жирардовскимъ магазин.
Доводитъ до свѣдѣнія гг. покупателей, что привезенъ съ **Нижегородской, Ирбитской** и заграничныхъ ярмарокъ огромный выборъ всевозможныхъ **МѢХОВЪ.** Такъ какъ мой пріѣздъ на ярмарки былъ самый ранній, то мнѣ удалось пріобрѣсти товаръ **значительно дешевле другихъ торговцевъ,** поэтому и продавать буду по цѣнамъ **прошлогоднимъ.**
Цѣны безъ торгу.
Иллюстрированные прейсъ-куранты по требованію высылаются безплатно.
вчтг 34-100 2744

Артель военныхъ и статскихъ **ПОРТНЫХЪ.**
ФУНДУКЛЕЕВСКАЯ, 2, уг. Крещатика.
Полученъ большой выборъ русскихъ и заграничныхъ матеріаловъ, цѣны и исполненіе внѣ конкуренціи.
P10400 **Студентамъ уступка.** птвсвт 87-100

ОБУВЬ с.-петербургская, варшавская и собственной мастерской
Рос.-Американскія галоши сундуки и чемоданы въ магазинѣ **Дьяконова и Григорьева.** Подолъ. Александровская, ул., д. Попова, № 81. вс.вт20-50 P16859

Золотая медаль на Всемірной выставкѣ въ Парижѣ 1900 г.
Для смягченія и бѣлизны кожи.
КАЛОДЕРМА
желе калодерма. мыло калодерма.
Ф. Вольфъ и Сынъ въ Карлсруэ.
Продается во всѣхъ лучшихъ аптекарскихъ и парфюмерныхъ магазинахъ.
вс 4-26 P21849

Ищу мѣста домашней швеи поденно или помѣсячно. Александровская, 41, квар. 15. 1-2 P24322

Дворникъ семейн., им. атт., ищ. мѣста, мож. вести прав. подв. книгу. Трехсвятит., 15, спрос. кухарку Анастасію. 1-3 P24310

Студ.-политехн. (реалист.) оп. реп. и учит. ищ. ур. Дмитріевская ул., № 9, квар. 22. №1-3 P24261

Передается бакал. лавка. Б. Владимірская, № 26. чт1-2 P24353

Нѣмка-бонна, ум. шить, ищ. мѣста къ дѣтямъ. Керосинная, 29, кв. 3. №1-2 P24303

Лакей къ одинокому ищ. мѣста. Срѣтенская, 4, спр. дворн. 1-2 P24306

Студ. ищ. ур., согл. за ст. и кв. Фунд., 22, кв. 22. №1-3 P24335

Требуется подъ 1-ю закладную
58 т. р. въ Старокіевскомъ участкѣ, земли 1,400 кв. саж. съ хорошими постройками, безъ посредниковъ. Почтамтъ, предъявителю квитанціи № 24299. №1-3 P24299

Торги на ПОСТАВКУ МЯСА
(устные) въ столовую Кіевскаго политехническаго института состоятся въ понедѣльникъ, 28 октября, въ 1 ч. дня. к1-2 P24289

Швейцара, младшаго лакея, дворника съ подворной книгой ищ. мѣста, мол. чел. трезв. Крут. спускъ, 3, спр. двор. 1-3 P24301

Няни или кухаркой ищ. мѣста, им. дѣвочку 4 л. М.-Владим., 41, кв. 24. P24354

ПОВАРЪ кулинарной школы ищ. мѣста, им. атт. М.-Владим., 30, спр. дв. P24334

Горничная съ мелк. стирк. ищ. мѣста. Ивановская, 17, спр. дв. P24333

Горничная съ рек. ищ. мѣста. Лютеранская, 15, кв. 6. P24329

ДОМАШНЯЯ ШВЕЯ ищетъ поденной работы. Жилянская ул., 55, кв. 1. P24328

Пріѣзжій лакей ищ. мѣста. Спасская 8, спр. кучера. P24330

ХОЗЯЙКИ или смотр. за дѣт. ищ. мѣста, пріѣзжая, М.-Житом., 8, кв. 12. P24339

Утеряна
на Подолѣ или на Андреев. спускѣ, купчая крѣпость на землю Іос. Красовскаго продан. Коммиссаровой. Прос. доставить на Театральн., № 1, въ Отд. Отчужд. за прилич. вознагр. P24321

Требуется барышня въ кассу. Крещ., № 6, фотографія Маркова. к1-4 P24144

Прачка ищ. поденной работы. Б.-Васильков., 29, кв. 7. P24327

Дворникъ ищ. мѣста съ лич. реком. и атт. Рейтарская, 26. P24340

Требуются
въ контору Шмидтъ и Заблоцкій пріемщики для пріемки клевера и другихъ сѣмянъ травъ въ имѣніяхъ, хорошо знающіе очистку этихъ сѣмянъ. Бульварная, № 4. P24313

НОМЕРАНТКИ или оффиціантки ищ. мѣста. Б.-Житомирская, 20, кв. 27. P24378

Прачка ищ. под. раб. Биб. бульваръ, 14, кв. 8. P4336

ШВЕЙЦАРЪ ищ. мѣста, им. атт., личн. реком., съ подвор. книг. Банковая, 4, спр. шв. Тамъ-же **лакей** ищ. мѣста съ атт. и рек. P24294

РОЯЛЬ фабр. Беккера новый и мягкая мебель экстренно продаются. Б.-Васильк., 82, у домовлад., видѣть отъ 10 до 2 час. №1-3 3347

Лакей ищ. мѣста, им. лич. рек. Институт., 16, кв. Савича. к1-2 3346

По случаю продается норковая шуба съ бобров. ворот. за 70 руб. полный ростъ. Прорѣзная, 8, кв. 7. №1-2 3345

УСАДЬБА
продается въ центрѣ города **1220** кв. с. Спрос. Б. Подвальная, 14. всвтчт7-10P22582

Экстр. переуступаю дачн. участ., Святошинъ, № 61, 1500 саж. Продаю разн. мебель. Кадетское шоссе, 15, кв. 6, Василенко. к2-3 P24227

УСАДЕБНЫЕ УЧАСТКИ ПРОДАЮТСЯ
отъ 200 до 5,000 квадр. саж. Мелкія отъ 5 р. Тамъ-же усадьба 1,570 кв. саж. Садъ, постройки (стоющ. 4,000 р.) продает. за 8,000 руб. Все находится на Куреневкѣ. 4 минуты ходьбы отъ Куреп. базара. Спрос.: Вышгородская улица, домъ Буковскаго. вс 9-10 2483

Дешево продается небол. доход. **усадьба** (200 с.) съ банк. долг. и небол. допл., вблизи Житняго баз., Олеговская, 17, узн.: Печерскъ, Бутышевъ пер., 17, кварт. 2. вс3-4 3171

ПРОДАЕТСЯ усадьба на Деміевкѣ, 204 кв. саж. Узн.: Б.-Васильков., 40, въ лавкѣ. №2-3 3320

Продаю МЕЛЬНИЦУ на тур. о 4 фр. камн., при ней усадьба 52 дес., фрукт. сад., рыбн. пруд. и 2 дома. Адр.: Кіевъ, Бульвар., 33, кв. 2. Н. Б. втчтвс 2-10 320

КРЕЩАТИКЪ, № 29, противъ пассажа.

ТОРГОВЫЙ ДОМЪ Б. ГАНТМАХЕРЪ и К°,
ПРІЕМЪ ЗАКАЗОВЪ МУЖСКОГО ПЛАТЬЯ.
БОЛЬШОЙ ВЫБОРЪ ТОВАРОВЪ англійскихъ и русскихъ ФАБРИКЪ.
Изящный крой. Принимается перекрышка мѣховыхъ вещей.
При магазинѣ большая партія ГОТОВАГО МУЖСКОГО ПЛАТЬЯ, изготовленнаго изъ свѣжихъ лучшихъ матерій новѣйшихъ фасоновъ.
* 15-100 P16385

Офицеръ-артиллер. спеціально готов. на **вольноопред.**, въ корпуса и къ экз. въ **юнкер.** училище. Ивановская, 38, кв. 4. сбвсвт3-4 P21050

Политехн., оконч. Моск. унив. съ дипл. 1 ст., ищ. ур. или др. зан. Письм. М.-Владим., 52, кв. 3, Горбачевскому. №2-3P24080

Студ.-матем. (еврей) гимназ. золот. медаль желаетъ получить урокъ за столъ и квартиру. Адр.: университетъ, студ. М. Д. Ц. 2-3 P24198

Студ. IV кур. (9 лѣт. пр.) ищ. урока, спец. матем., др. яз., слов. Крещатикъ, 52, кв. 23, ст. Перель. к3-4 P24092

Ст.-полит., оп. преп., непр. слаб. по мат. учен. Рек. преп. мат. зд. гимн. Письм. Святосл., 2, кв. 9, лично съ 5 час. веч. * 3-3 P23339

Неуспѣвающихъ по матем., физ. и рус. яз., репет. оп. препод. съ многолѣт. практ. студ.-полит. Степановская, 17, кв. 10. Студ. О. М. Р. №2 3 P24006

Студ.-ест. ищ. урок. на выѣзд. Кадетск. пер., 6, кв. 20. Я. К. №3-3 P23917

Студ.-мат. старш. курса ищетъ урока или подх. занят. 6 л. прак. Мар.-Благовѣщ., 71, кв. 5. М. Б.№2-3 P24087

Студентъ-математикъ ищ. урока. Тарасовская ул., 9, кв. 6. №2-3 P24170

Студентъ добросов. отн. къ дѣлу усп. репет. и пригот. Кузнечная, 58, Костіенъ. №2-3 P24101

Окончив. реалистъ ищ. урок. Нижн.-Валъ, № 33, кв. 1. Ходъ съ улицы. №3-5 P23885

Окон-шій въ этомъ году Кіев. реальн. уч. ищ. ур. Печерскъ, Миліонная, 11, кв. 2. №3-3 P23933

Ок-я 8 кл. Фунд. гим. съ мед., зн. яз. въ стар. и млад. кл. Львов., 31, кв. 7. №3 3 3283

Мол. учит-ца ищ. ур., реп. на хор. усл. Спец. матем. и рус. (мин. гимн.), франц., польс. лит. Трехсвят., 20, кв. 9. №3-3 3272

З. р. въ м. зан. съ мал. дѣт., зн. фр. и нѣм. яз. Льв., 69, кв. 3, д. до 11 у. и отъ 4-6 в. втвсср3-4 P23650

Гимназистка VIII кл. Екатер. гимн. (медаль) ищ. ур. Печерскъ, Рѣзниц., 11, кв. 2. №2-3 3315

Учительница нужна въ деревн. Усл. письм.: м. Деражня, Под. г., Бончуку. №2-3 3317

Ок-шая гимн. полька, зн. фр., нѣм., муз. ищ. ур. Бул.-Кудр., 30, кв. 20. вс2-2P23962

АРТИСТЪ

со специал. драм. образ. даетъ ур. драм. искусства, дикціи, декламаціи, грима и выразител. чтенія для преподават. и юристовъ. Режиссер. спектаклей. Пріемъ: по воск., втор. отъ 12—2 ч. и пятн. отъ 4—6 ч. Б.-Васильковская, 42, кв. 12. *5-6 P23512

Уч-ца Академіи Худож. даетъ ур. **рисов.** и жив. мас. крас. по атласу и стеклу. Нестеровская, 20, кв. 4, 11—1 ч. вт.вс3-3 P23638

Ученица Ходоровскаго высшаго курса даетъ уроки музыки у себя и на дому. Прорѣзная, 27, кв. 2. втвс3-3 3277

On demande une française pour un garçon de sept ans. Пушкинская, 33, кв. Кольченскаго. Visible de 12—1. к3-3P24187

Parisienne ens. th. prat. littér. ch. leçons. Б. Житомир., 34, кв. 9. №2-2P24135

Dame Anglaise chaudement rec. a quelques heures libre leçons chez elle ou en ville. Б.-Подвальная, 28, кв. 1. №3-3 P23913

Française cherche place près des enfants. Крещатикъ, № 48, кв. 12. №3-3 P23875

Особа среднихъ лѣтъ ищетъ мѣста экономки или бонны на выѣздъ, зн. сельское хозяйство, ум. шить. Фастовъ—вокзалъ, Ю.-З. ж. д., пред. квит. «Кіевл.» № 20131. *4-5 P23163

Нужна бонна-нѣмка или француженка, умѣющая шить, зн. хозяйство. Терещенковская, 21, кв. 3. к2-2 P23247

Бонна-нѣмка ищ. мѣста прих., ум. шить. Степанов., 7, кв. 18, вид. отъ 10—2 ч. втвс3-3 P23669

Учительница-нѣмка, вполнѣ владѣющ. муз., нѣм., франц. яз., теор., практ. и русск., ищетъ мѣста на выѣздъ у старш. дѣт., солидн. рекоменд. Письменно: Крещатикъ, № 41, home suisse, кв. 43, для Н. Н.№2-2 P24156

Пріѣзжая нѣмка ищ. мѣста къ дѣтямъ. Лютеранская, 24, кв. 17. № 2-4 P24043

Образ. нѣм. съ рек. пиш. ур. или мѣс. къ дѣт. Михайлов., 16, ком. 48, во флиг. №3-3 P23932

Техникъ зн. нѣм. и польск. яз. ищ. мѣста, также прин. къ исполн. разн. чертежи. Б.-Подвальн., 6, кв. 6. вс2-2 3292

Пріѣзжая изъ Варшавы съ выс. образ. ищ. зан. въ редакціи, нотар. или част. конторѣ, зн. рус., пол., фр. яз., им. опыт., мож. быть кассиршей, корресп., вести счеты. Фундукл., 33, кв. 15, Лозинскому. для В. П. №3-3 3291

Съ залогомъ 500 р. предлаг. услуги счетовода, корреспонд., кассира, завѣдыв. домами, конторой, торгов., зн. дв. бухг., хоз. admin. часть, от. за 10 лѣтъ. Письм.: Биб. бульв., 31, кв. 2. Г. Л. №2-5 P24111

Нуженъ сборщикъ денегъ съ обезпечен. въ 1000 р., являться отъ 5—6 ч. в. Б.-Владимірская, 45, кв. 4.№2-2 P23430

Нуженъ прикащикъ молод. для игруш. отдѣла, желательно знаніе нѣм. или польск. яз. Маг. Кордесса, Крещат., 39. к2-2 3333

Ищ. мѣста конторщика или подходящ. занят. им. ат. и личн. рек. М.-Благовѣщ., 37, кв. 5, для А. К. П. №2-3 3311

Мол. челов. ищ. мѣста прикащика, конторщ. или др. подх. зан. Подолъ, отель «Кіевъ», № 7, для П. М. 2-3 P24213

Требуется немедленно практикъ землемѣръ на 3 года, жалов. 50, полное содержаніе. Предложен. письменно: Благовѣщен., 63, кв. Андерсъ. к2-2 P24201

Слесарь м. б. при магаз. на чистыхъ работ. М.-Благовѣщ., 37, кв. 5. к2-2 P24230

Интеллигентное лицо приглашается для сбора объявленій по Кіеву на выгодныхъ условіяхъ, только дѣйствительно дѣятельныхъ агентовъ просятъ лично отъ 11 до 1 часу дня. Прорѣзная, 28, кв. 9. Необходимы референціи. № 2-2 3322

Молод. челов. одинок. служащій въ солидн. учрежд. ищ. управл. небольшимъ домомъ за квартиру или вознагражд. Почт. до востр. №24139.№2-3 P24139

Нѣмка ищетъ должность близъ Кіева въ молочномъ хозяйствѣ; спеціально маслодѣліе. Поставы, Виленск. губ. Маньковическое волостное управл. Л. П. Фрейзенъ. №2-3 P24121

Нуженъ закройщикъ, для офицерской обмундировальн. мастерск. 54 пѣхотной резерв. бригады, квартирующей въ городѣ Пензѣ, куда и обращаться съ предложен. желающимъ занять это мѣсто. №2-3 P23925

Молодая вдова, нѣмка, съ хорош. рекоменд. ищетъ мѣста бонны или экономки; берется также управлять мал. хозяйствомъ. За подроб. обр. въ конт. объявл. Ф. Сикара, Рига, Конюшен. ул., д. № 32, подъ лит. К. К.№2-2 P24120

Принимаю **малыхъ дѣтей** на **воспитаніе** за плату. Львовская, 64, кварт. 9. 2№3-3P23749

Землемѣръ Триговъ исполняетъ межевыя, лѣсоустроительн. и чертежныя работы за умѣренную плату. Кіевъ, Бассейная, 1, «Пале-Роялъ», № 36. №2-10 3309

Экономки или швеи ищу мѣста, им. атт. Могу и въ отъѣз. М.-Владим., 55, спр. двор. №2-3 P24102

Требуют. опыт. лифовщицы. Крещат., 48, квар. 25. П. Котлярова. вснт 2-3 P24008

Требуются опытныя мастерицы въ модную мастерскую «Просяниченко и Юревичъ». Пушкинская, 11. срвс 3-3 P23618

Чистой горничной ищу мѣста, ум. шить. Бибиковск. бульваръ, 22, спр. въ лавкѣ. № 2-2 P24192

Горничная ищ. мѣста, безъ стир. бѣлья. Б.-Васильковск., 42, кв. 7. 2-2 P24245

Поваръ ищ. мѣста, трезвый, съ ат. Воздвиженская, 48, кв. 19. № 2-4 P24127

Поваръ пріѣзж. съ женой прачкой ищ. мѣста. им. атт. Ник.-Ботан., 12, спр. дв. 3-3 P24079

Чешка ищ. мѣста по хоз., зн. отлично кухню. Крещат., 22, кв. 9. 3-3P24085

Кухарка съ атт. ищ. мѣста, им. рек. Михайл. ул., 20, въ столовой. 3-3 P24083

Одинокая ищ. мѣста **кухарки.** Благовѣщенская, 143, квар. 12. №2-2 P24112

Прачка ищетъ мѣста, им. ат. Нестеровская, 42, кв. 14.№2-2 P24175

Прачка ищ. поден. работы. Мар.-Благовѣщен., 87, спр. дв. к2-2 P24248

Желаю получить мѣсто въ прачешной или въ ресторанѣ, или въ столовой. Спасская ул., 31, кв. 15. №2-3P24105

Одной прислугой ищу мѣста. Брестъ-Литовское шоссе, 58. 2-2 P24212

Швейцара или прикащика ищ. мѣста. Алексѣевская, 21, спр. двор. №2-2 P24168

Ищу должности **швейцара.** М.-Владимірская, № 38. №2-2 3310

Дворникомъ, служител., лакеемъ ищу мѣста, жена кухаркой (хор. готовитъ) или одной присл. Жилянская, 3, кв. стекольщика. к 2-2 00

Дворникъ, жена кухар. или горн., ищ. мѣста, им. атт., грам. Бульв.-Кудр., 5, кв. 7, Ю. Л. № 2-3 P24133

Переписка на машинѣ РЕМИНГТОНЪ, Б.-Владимірская, 42. Пансіонъ Ланге, вх. прот. **Золотыхъ воротъ.** к12-50P23314

Переписка на маш. на рус. и пол. яз. по очень деш. цѣн. Прорѣзная, 28, кв. 9. к5-100P23892

Переписка на маш. «Ремингтонъ». Кад. пер., 6, кв. 17, во дворѣ, во флигелѣ. № 7-10 P23093

Женскій пансіонъ и дѣтскій садъ Л. Ф. фонъ-Ланге. Пріемъ дѣтей отъ 4 лѣтъ. Начало зан. 27 августа. Гот. и реп. во всѣ учеб. завед. Б.-Владимір., 42, вх. пр. «Зол. Воротъ». вснтчт 97 100P14320

Наемъ прислуги со справк. въ коммерцоп. «Удобство» съ зал. 7500 р. Липки, Александр., 47, телеф. 2№5-6 3190

Учитель танцевъ С. І. Лисецкій даетъ ур. мод. танц. у себя и на дому. Дирижир. на вечер. Пушкинская, д. № 11. № 9-15 3144

Дешево спѣшно продается домъ въ Кіевѣ, центральное мѣсто для постройки8 магаз. на Галицкомъ бывш. Еврейскомъ базарѣ. Дмитріевская, 20. вс3-3 3138

ПІАНИНО разныхъ фабрикъ даютъ на **прокатъ и продаются.** Михайловская улица, № 22, кварт. 21. к77-100P7206

РОЯЛИ и ПІАНИНО. Продажа—прокатъ. Б.-Владимір., 43 (прот. Золотыхъ воротъ), складъ С. Ивановича. № 60-100 P14473

ПІАНИНО сов. новое хорош. тона по случаю продается. Кадетскій переул., 4, кв. 6, пар. ходъ. Видѣть 11—4 ч. дня. вснт 2-3 P24129

Недорого прод. пара **рысаковъ** вороныхъ, экипажъ и сбруя. Деловая ул., № 22. №2-3 P24167

М. Бровары, Черниговской губ. Ферма Б. К. Волсуновскаго. Полукр. телки и бычки симмент. и фрейбургск. отъ 4 мѣс. до 2 лѣтъ, и породист. свиньи разн. возр. продаются по весьма умѣр. цѣн. № 5-5 3223

Красавецъ догъ молодой продается. Юрковецъ, Старая полянка, 22. Спр. въ библіотекѣ общ. грамотности. втвс2-3 P23979

Сенъ-Бернард. чист. швейц. 4 м. прод. 25 р. Златоуст. 57, Свиред. к4-4 P24045

Рысаки заводскіе пары и один. прод. М.-Житомирская, № 9. №9-10P22389

вс 2-24 P23078

ТОРГОВО-ПРОМЫШЛЕННЫЙ ДОМЪ Михаилъ Буковинскій въ Кіевѣ. Крещатикъ, № 5. Адресъ для телегр.: «Эмбу Кіевъ». Телеф. № 927.
Пирогранитовыя плитки для половъ, троттуаровъ, мостовыхъ.
Папиролитъ—настилочный матеріалъ.
Поровецъ—изоляція стѣнъ, потолковъ, паропроводовъ и проч.
Насосы пожарные завода «Сотрудникъ».
Кирпичъ огнеупорный фасонный и прямой.
Всегда на складѣ.
вс 46-100 P15896

ДЕШЕВЫЕ КРЕСТЫ и ОГРАДЫ готовые и по заказу. Слес. маст. **К. Скалозубовскаго,** Подолъ, Александровская, д. № 81. всчт.7-100P24537

Фабрика несгораемыхъ КАССЪ Ю. Маевскаго и К°, Фундуклеевская, № 4. Рекомендуетъ въ большомъ выборѣ всѣхъ новѣйш. конструкцій **КАССЫ** Цѣны понижены. Починка, перед. и отпир. **Фабрика удостоена МЕДАЛЬЮ.** всвтпт76-100P4977

Упаковка и перевозка мебели, фортеп., зеркалъ, желѣзн. кассъ и проч. М.-Житомирская, № 16. №50-100 P14891

чтвс21-100P16591

Самыя высокія любительскія цѣны за всевозможныя старинныя и рѣдкія вещи изъ золота, серебра, эмали, бронз., мебели, фарфора и т. п. платитъ магазинъ **А. Я. ЗОЛОТНИЦКАГО, Крещатикъ, 23, противъ телеграфа.** Письменно или лично. втчтвс99-100P4279

Прачешная отдается въ наемъ. Крещатикъ, 33, кв. 1. №3-3 P23876

МЕБЕЛЬ дешево прод. орѣховый гарнит. и мягк. диванъ, два кресла и тафта. Б.-Васильковская, 42, у обойщика. №3-3 P24034

Нѣжинское соленіе разные сорта. Хорошіе можно только достать ВЪ МАГАЗИНѢ **Я. Я. Зелинскаго,** Прорѣзная, № 9. вс79-100P1367

Для пріема ЗАКАЗОВЪ въ магазинѣ портного **МУЗЫКАНТСКАГО,** Крещатикъ, Пассажъ. Большой выборъ англійскихъ товаровъ. Гг. студентамъ уступка. всвтчт 26-100 P16719

Перчаточный Магазинъ А. КУЧКОВСКАГО переведенъ въ зданіе городской Думы со стороны остановки Львовскаго трамвая. чтвс26-30P15555

ВЪ МАГАЗИНѢ **Ф. И. Ермольева,** Крещатицкая площадь, домъ № 1—5. Получено самое лучшее **коровье масло** экономическое, русское топленое и сливочное первоклассныхъ экономій. **Нѣжинскіе** огурцы, **медъ** казанскій липецъ, а также бакалейные, колоніальные, кондитерскіе и гастрономическіе товары высшаго качества. Продажа оптомъ и въ розницу. вс.чт 3-10 P23670

Продается доходный домъ или мѣняется на имѣніе. Владимір., 82. чтвс5-10 P22762

СПЕЦІАЛЬНЫЙ УПАКОВЩИКЪ С. Лихнякевичъ принимаетъ упаковку и перевозку мебели, зеркалъ, фортепіанъ и проч., извѣстный въ Кіевѣ, съ 1884 г. Б.-Владимірская, № 28, противъ памятника Ирины. Принимъ. мебель на храненіе. Удостоенъ отъ публики массою благодарностей. вср57-100P10711

Упаковщикъ и перевощикъ мебели, извѣстный **В. И. Лоскутовъ**, въ Кіевѣ, съ 1875 г., Фундуклеевск., противъ новаго театра, домъ № 19. Удостоенъ похв. отзыва отъ **ИМПЕРАТОРСКАГО** Дворца и массою благодарностей отъ публики за спеціальность. **Уступка противъ подражателей 10%.** вс.ср61-100 P7289

Упаковка мебели, зеркалъ, **перевозка** въ крытыхъ фургонахъ. Мало-Владимірская, 25 Матвѣевъ. всвтчт54-100 827

П. М. Певный, Кіевъ, Б.-Васильковская, № 28. **Получены:** **КЛЕЕНКИ скатерти. ЛИНОЛЕУМЪ дорожки.** ср.вс 10-25P21118

Привилегированный мастеръ **Турченко.** Исполн. всякаго рода починки роялей, піанино. Настройка отъ 2 р. Фундуклеев., 68. срвс18-20P17839

СКЛАДЪ ПОЛОТНА И КРУЖЕВЪ Г. СОКОЛОВА. Кіевъ, Крещатикъ, домъ № 27, во дворѣ, противъ Прорѣзной ул., ярославскія, костромскія полотна, кружева, русскія вышивки, швейцарскіе чулки, носки. Цѣны ниже существующихъ въ Кіевѣ. всср34-100 P14492

Крещатикъ д. Барскаго, 40, во дворѣ, **ПОЛУЧЕНЪ НОВЫЙ РОСКОШ. ВЫБОРЪ** заграничной матеріи для заказовъ. Огромный выборъ готовыхъ галстуковъ. всчт 72-100 P2070

ПРИВЕЗЕНЪ изъ-за границы большой транспортъ гарцкихъ и тирол. канареекъ, поютъ днемъ и при огнѣ, а также гов. сѣрые и зеленые попугаи и раз. мелкія роскош. птицы. Золот. и друг. рѣд. рыбы. Собаки пуделя, шпицъ, мал. обезьяны, мет. клѣтки и очищен. кормъ для птицъ и рыб. Зоологическая торговля **Ахилессъ.** Фундуклеевск., 8, д. Гладышка. сбвсвт3-4P24067

Продается РОСКОШНАЯ ПОЛНАЯ ОБСТАНОВКА. Столовой дубов. гостин. съ зеркалами будуаръ, спальня, кабинет., краснаго дерева мебели съ бронзой и разн. друг. золочен. меб. съ зерк. Картины, драпри, ковры, зеркальный шкафъ, комодъ, туалетъ, столики для картъ, письм. столы, шкафъ для книгъ, часы, люстра, лампы, кушетка, гардеробъ, диванъ, сервизы. Фундуклеевская, 10, кв. 1, пар. ходъ съ улицы. к12-18 3193

НОВАЯ ФОТОГРАФІЯ Бернадского, Лютеранск., 2. 12 визитныхъ карт. 2 р., 12 кабин. 4 р. вснт26-30P17043

Экстренно прод. сѣялки Эльворти 9 ряд. бурачн. 19 ряд. зерн. конныя грабли, соломорѣзка 3 ножев. Узн. Мало-Житомирская, Русско-Коммерческая гост., № 9. к3-3 P24152

Плодовый питомникъ и садоводство П. Е. НОВИКОВА, (БЫВ. СТРУССА), въ Кіевѣ, на Кловскомъ спускѣ, № 7. Къ осенней посадкѣ сего года имѣется громадный запасъ всевозможнаго посадочнаго матеріала (преимущественно фруктовая школа), исполинскихъ клубникъ, розъ и разныхъ декоративныхъ растеній. Питомникъ расположенъ на открытой гористой мѣстности на суглинистой почвѣ. Саженцы выращиваются безъ всякаго искусственнаго удобренія. **Цѣны весьма умѣренныя.** При крупныхъ заказахъ значительная скидка. За качество высылаем. по письм. заказамъ посад. матеріала **Полная гарантія.** Каталоги выс. по перв. требов. праз №24-50P16766

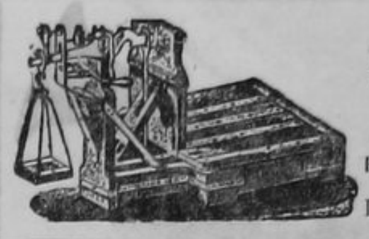

КІЕВСКАЯ ФАБРИКА ВѢСОВЪ и МЕХАНИЧЕСКІЙ ЗАВОДЪ **К. ВЕБЕРА, въ Кіевѣ,** КОНТОРА и ЗАВОДЪ: Куреневка, Троицкая, № 5/9. Телефонъ 2078. Прейсъ-куранты высылаются по треб. франко. втчтвс.32-100 P15130

ЛЫСИНА результатъ малокровія черепныхъ покрововъ, обусловливается недостаткомъ мѣстнаго питанія, **не есть неизбѣжное зло** и успѣшно предотвращается съ помощью питательнаго **„АЗОТИНА“** (азотистое вещество, какъ и самъ волосъ), разрѣшеннаго къ изготовленію и продажѣ С.-Петербургскимъ врачебнымъ управленіемъ. Азотинъ также успѣшно примѣняется при гнѣздномъ выпаденіи волосъ (alopecia areata). Получать можно во всѣхъ лучшихъ аптекарскихъ магазинахъ Россіи. Складъ для г. Кіева: Контора лабораторіи Крещатикъ, 11. чсвс7-10 P22352

НОВО-ОТКРЫТЫЙ музыкальный магазинъ „ЭХО“, Кіевъ, уг. Прорѣзной и Б. Владимірской, № 39. Выборъ музык. инструм.: балалаекъ, гармоній, гитаръ, неаполитанскихъ мандолинъ, скрипокъ и пр. музык. инструм., а также всевозможн. музык. принадлежностей. **Ноты.** Свѣжія **струны.** Роялн и піанино солидныхъ фабрикъ. При магазинѣ имѣется спеціальная мастерская для починокъ всевозм. музык. инструм. и фабрика балалаекъ. **Починка и настройка роялей и піанино** исполняются вполнѣ опытнымъ фортепіан. мастеромъ. Требованія гг. иногородныхъ исполняются точно и скоро. №2-5P24174

Въ бель-этажѣ, парадный ходъ съ Крещатика. Бархатные **ковры,** скатерти, **портьеры,** гардины, **шторы** тюлевыя, **одѣяла,** платки пуховые, готовое **бѣлье** и приданое, кружева, полотна, чулки, пр. и пр. **получены къ предстоящему сезону.** Выборъ, свѣжесть и цѣны внѣ конкурренціи. Фирма существуетъ съ 1882 г. Телеф. № 1157. **А. ИЛЬЯШЪ,** въ Кіевѣ, уголъ Крещатика и Лютеранской ул., д. № 29. всср. 79-100 P264

ГОСТИНИЦА въ столицѣ съ первоклассными правами, продается по семейнымъ обстоятельствамъ. Письм. предл. адрес. подъ лит. „В. К. № 441“ въ Центр. конт. объяв. Л. и Э. Метцль и К°, Б.-Морская, 11, С.-Петербургъ. №2-2 P23767

Американскій оружейный магазинъ «Б. И. ВИННЕРЪ», Кіевъ, Крещатикъ, № 41. **Большой выборъ** оружія и охотничьихъ принадлежностей лучшихъ англійскихъ, бельгійскихъ и германскихъ фабрикъ. Единственная въ краѣ продажа ружей Ліежской оружейной мануфактуры со стволами универсальной стали **Кокриль, остерегайтесь поддѣлокъ!** Патентованные камышевые чемоданы В. Нисселя изъ С.-Петербурга. **Галеты для собакъ «Спраттсъ Патентъ» фунтъ 15 к.** Садовый **фейерверкъ** извѣстнаго пиротехника Ф. И. Смирнова. **Штуцера и винтовки для осеннихъ охотъ и проч.** вс.чт 80-100P23141

Кавказскія виноградн. ВИНА имѣнія „Туншо“ **барона М. В. Штейнгейль** собственныхъ садовъ, Черноморской губ. Продажа въ г. Кіевѣ, на Б. Подвальной, № 3. Телефонъ 91 и у всѣхъ винторговцевъ. Имѣется для продажи **МЕДЪ** пасѣки имѣнія «**Туншо**». вс100-100 P2651

РУБЛЬ за 50 коп. ПО СЛУЧАЮ прекращенія торгов. склада Сѣверн. стеклопромышл. общества Кіевс. отдѣл. закуплено мною за очень дешев. цѣну всѣ бельг. и венеціан. гостин. туалет. фантази въ рамахъ и безъ рамъ и др. назнач. **зеркала;** продается за 1/2 цѣн. стоимости также имѣется въ больш. выборѣ разн. рода подерж. **мебель,** бронза, фарфоръ, картины, ковры и мн. др. вещей за 1/4 цѣн. стоимости во вновь откр. магаз. **случайныхъ вещей.** Б.-Васильковская, д. **№ 15,** уг. Рогнѣдинской. Прошу осматривать магаз. и убѣдиться. ср.вс4-10 P23185

ПОКУПАЮ разнаго рода подержанную мебель, бронзу, фарфоръ, картины, ковры, ломбардныя квитанціи раз. рода вещей, такъ-же старин. краснаго и другого дерева мебель и цѣнныя вещи. Б.-Васильковская, № 15, магазинъ случайныхъ вещей. Обращаться лично или письменно. срвс7-10P22250

Красн. дер. меб. прод. Нестеровская, 5, кв. 6. 2№ 2-4 P23985

Управленіе Юго-Западныхъ желѣзныхъ дорогъ симъ объявляетъ, что свидѣтельство наложеннаго платежа № 2545 на отправку Кіевъ гор.—Фундуклеевка отъ 7 октября 1902 г. № 2118, по заявленію Р. Френона утеряно, а потому слѣдуетъ считать таковое недѣйствительнымъ. 2-3 P24249

Управленіе Юго-Западныхъ желѣзныхъ дорогъ симъ объявляетъ, что свидѣтельство наложеннаго платежа № 669 на отправку Кіевъ гор.—Красноярскъ, отъ 19 іюля 1902 г. № 9156, по заявленію А. Теуфеля утеряно, а потому слѣдуетъ считать таковое недѣйствительнымъ. 2-3 P24250

Отдается дешево **5** барск. комнатъ по мѣсяч. М.-Благовѣщенская, 89. №4-5 3248

Хозяйственнымъ комитетомъ Кіевскаго Военнаго Училищ. 15 ноября 1902 г. въ 12 час. дня будутъ произведены вторые торги на поставку для училища въ 1903 г. нижепоименованныхъ припасовъ и предметовъ: 1) На поставку мясныхъ припасовъ приблизительно на 12,600 руб. 2) На поставку фуража 4.200 руб. 3) На поставку керосина и пироцафта 2,500 руб. 4) На поставку бакалейныхъ припасовъ 4,800 руб. Торги будутъ произведены отдѣльно по каждому участку. Объявленія къ изустному торгу, а также запечатанныя принимаются до 12 часовъ дня въ день торга. Залога требуется 1/6 часть подрядной суммы. Кондиціи на означенный подрядъ можно читать въ канцеляріи училища въ присутственные дни отъ 10 ч. утра до 2 час. дня. 2-3 P24254

Для театровъ и вечеровъ получены
Капоры
Боа
Перчатки
Вѣера
Гребни
Пояса
Ридикюли
Парфюмерія
Колье
и много другихъ роскошн. предметовъ вечерняго туалета.
Цѣны значительно дешевле друг. магазиновъ и **БЕЗЪ ЗАПРОСА.**
МАГАЗИНЪ БѢЛЬЯ и ШЛЯПЪ **ЯКОВА ХАСКЕЛЬМАНА,** Кіевъ, Крещатикъ, № 30. всрпт42-100P25526

НОВО открытая спеціальная ФАБРИКА ШИМУКЛЕРСКИХЪ ИЗДѢЛІЙ Г. ХАЛЕБСКАГО, въ Кіевѣ. 10. Б.-Васильковская, № 10. Предлаг. въ большомъ выборѣ готов. и по заказу всевозможн. бахромныя производства. Для пріема заказ. имѣются образцы новѣйшихъ рисунковъ. Иногородн. высыл. налож. платеж. Цѣны внѣ конкур. всрпт26-100 2504

Корсеты Сарра

готовые и по заказу, гигіеническіе корсеты, чист. и поправ. Фирма существуетъ съ 1854 г. Фундуклеевская, 22. чвс 10-10 Р21207

Школа кроя и шитья

платьевъ **Н. Г. Байковой** (быв. пач. проф. шк. въ С.-Пб.). Мастер. прин. заказы. Перевед. на Гимназическ., 2, уг. Фундукл. всчт9-100 Р21399

Школа кроя и шитья А. И. Карузиной, Фунд., 48, кв. 3. Пріемъ учениць, плата умѣрен. Иногор. пансіонъ. Мастерская принимаетъ заказы. втчтвс6-20 3192

Модная мастерская Игнатовичъ испол. заказы дамскихъ платьевъ по умѣр. цѣнамъ. Рейтарская, 29. Тамъ-же нужна дѣвочка въ ученье. пт.вс 3-3 Р23592

ДАМЫ

согласно обѣщанію.

Владѣтельница универс. мастерск. дамск. платьевъ Н. М. МАРКИНА извѣщаетъ своихъ заказчицъ, что изъ поѣздки возвратилась, пріемъ заказовъ открытъ. Бессарабка, № 5, кв. 33 во дворѣ, третій домъ отъ угла Крещатика. Цѣны и исполненіе самыя добросовѣстныя. * 3-5 3274

КЕФИРНОЕ ЗАВЕД. М. Г. Стороженко-Тхоревской. Бульварно-Кудрявская улица, № 9. Доставка на домъ. к73-100 Р11116

Единственный въ Россіи

спеціалистъ музык. инстр. **Ѳ. Самокишинъ**. Б.-Владим., 12. Принимъ. въ починку грамофоны, полифоны, фисгармоніи. Настройка піанино и роялей. Работ. выполн. съ ручательствомъ. *4-4 Р22650

ПРОД. ИМѢНІЯ

въ Ю.-З. краѣ отъ 200 до 2,000 дес., благоуст., водян. мельн. и пр. арендными ст. на весьма выгодн. усл. Свѣдѣнія можно достав. на домъ, иногородн.-же прилагаютъ на отв. 2 семи коп. марки. Адресъ: почта, предъявителю квит. «Кіевл.» за № 24252. * 2-10 Р24252

Продаются
2 огнеупор. кассы

знаменитой фабрики **„Графитъ“**. Кіевъ, Б.-Подвальная, контора типографіи «Прогрессъ», противъ Золотыхъ воротъ. *2-12 3313

ПРИСЛУГУ

и служащихъ съ рекоменд. и тщательными справками съ послѣднихъ службъ, предлагаетъ контора **Г. І. Моронскаго**, Бол.-Владимірская, № 49. *87-100 Р3302

Барская усадьба-дача

Волын. г., Житомир. у., 12 в. отъ ж. д., 5 ч. ѣзды отъ Кіева. 14 дес. земли. Домъ 14 ком. Флигель 2 к. съ кух., службы. Всѣ постройки новыя. Водопроводъ, канализація, купальня, тѣнистый садъ. За выѣздомъ продается за 15 тыс. безъ торга и посредниковъ. Кіевъ, Мало-Житомирская, 20, спр. управляющаго Александрова. *6-20 3017

Квартиры въ 5 и 6 комн., удобны для конторъ и друг. пром. зав. отд. Уголъ Крещатика и Фундукл. ул., № 44/2. * 2-3 Р23982

Тюльбери нов. фас. петерб. раб.
Дрожки мос. раб. под. съемн. вер. на пару и одни.
Кобыла ворон.ород.
Корова тельн.ород. прод. Б.-Васильковск., № 57. * 2-3 Р23981

5% КОМИССІОННЫХЪ

за продажу усадьбы въ Кіевѣ. Объ условіяхъ узнать: М.-Владимірская, № 37, квар. 17, отъ 4 до 6 час. * 5-6 Р22918

Отдается въ наемъ подъ склады судов. принадлежн. и т. п. мѣсто 104 кв. саж., огороженное съ калиткой изъ двора д. № 16. Борисоглѣб. ул., 2-й домъ отъ Набережной. Усл.: Мерингов., 3, кв. 4, 11—12 дня и 5—7 веч. ежедн. всвт2-3 Р23853

По случаю пожара завода древесно-бумажной массы, **отдается въ аренду на выгодныхъ условіяхъ** мѣсто подъ постройку новаго завода на р. Горынѣ, въ 8 вер. отъ станц. Оженинъ, Волын. губ. Подробности по адресу: м. Славута, Волынской г. Ю. Диттке. к 2-3 3314

Продаются: халатъ на лисьемъ мѣху, рессорное кресло. Б. Жит., 19, кварт. 14. №3-3 3285

КІЕВСКОЕ ДЕПО.
Упаковка мебели.

Принимается на сохраненіе. Телефонъ № 1265.

втчтвс 59-100 Р11047

КАССЫ
несгораемыя,

желѣзныя и панцырныя необыкновенной устойчивости **противъ огня** и взлома въ большомъ выборѣ **на фабрикѣ**

С. Звѣржховскаго

въ Кіевѣ, Б.-Васильковская, № 63. всплтчтвс 16-100 Р23626

Дѣлянки
ЛѢСА

срока рубки 1902—1903 годовъ, площадью дубовый строев. $5^1/_2$ десятинъ, березовый строев. $1^3/_4$ дес. и дубовъ строевыхъ отдѣльно 100 штукъ продаются всей площадью или подесятинно въ имѣніи **Верховня**, Сквирскаго уѣзда, графа **А. А. Ржевускаго**. Кондиціи и подробная таксація въ конторѣ имѣнія. Рейтарская, 14, у Л. Лисовскаго, съ $1^1/_2$—3 час. №3-4 Р23918

Агентство О-ва Граммофонъ
въ Россіи.
А. Мяновскій, Кіевъ, Крещатикъ, 52.

Полученъ громадный выборъ усовершенствованныхъ **ГРАММОФОНОВЪ** и пластинокъ: пѣніе знаменитостей. **Цѣны понижены. Продажа на очень выгодныхъ условіяхъ въ розницу и оптомъ.** Каталоги безплатно

вс.пд.ср.пт 6-20 Р23379

Лавка бакал. передается недорого. Спасская, ул., № 37. №9-15Р22515

Лавка бакал. передается на выгод. усл. Нечерскъ, Москов., 3. №3-4 Р23900

Бакалейная лавка съ большой квартирой передается. Уголъ Совской и Б. Васильк., № 13—76. 2-3 Р24199

Экстренно передается бакалейная торговля съ шикарн. обстан. и товар. баснос. деш. Безаковская, 8. 9-10 Р23374

Отдается въ наемъ

Липки, Козловская, 16, домъ-особнякъ изъ 10 комнатъ со всѣми удобствами или двѣ квартиры, одна изъ 7, другая изъ 3 комнатъ, обѣ со всѣми удобствами. Справиться: контора М. Р. Закса, Екатерининская, 6. чт.вс 4 6 3216

РУССКІЙ для внѣшней торговли БАНКЪ, Кіевское Отдѣленіе,

проситъ считать недѣйствительной утерянную господиномъ Казиміръ-Францомъ Владиславовичемъ **Шубертомъ** разсчетную книжку его обыкновеннаго текущаго за № 191 счета. к2-3 Р24282

Дровяной складъ

помѣщ. Піотровскаго на гавани. Большой выборъ всѣхъ породъ и сортовъ дровъ. Заказы прним. письм. и устно. Цѣны умѣренныя и безъ запроса. к 2-20 Р24221

ЛУЧШІЯ СРЕДСТВА ДЛЯ ЗУБОВЪ:

ТИМОЛОВЫЙ зубной элексиръ. **ТИМОЛОВЫЙ** зубной порошокъ.

но только

С.-Петербургской ТЕХНО-Химической Лабораторіи.

С.-Петербургъ, Лиговская, 123. — Продается вездѣ. *2-9 Р20901

ЛАМПОВЫЙ И ПОСУДНЫЙ МАГАЗИНЪ
А. А. ФІАЛКО

Крещатикъ, № 29, домъ Попова,

НАЗНАЧАЕТЪ БОЛЬШУЮ

РАСПРОДАЖУ

съ 1-го ноября исключительно ЛАМПЪ

остинныхъ, столов., кабинетн., будуарн., министер. и Донберга. **Цѣны безъ запроса.**

к 2-30 Р24273

Вышелъ III-й и послѣдній томъ сочин. Ф. Бильцъ

ЕСТЕСТВЕННЫЕ

3 тома 2474 стол. 874 рис.

МЕТОДЫ ЛЕЧЕНІЯ.

4 р. 50 к. съ перес.

Въ германіи разошлось **1 милліонъ** экземпл. **Новые способы лѣченія** всѣхъ болѣзней, Полный переводъ съ **100-го** нѣмец. изд. д-ра Б. Шехтера. Съ налож. плат. 4 р. 70 к., задат. 1 р., перепл. 75 к. На велен. бум. 7 р., перепл. 1 р. и роскошн. 3 р. Маг. Н. Аскарханова, Петербургъ, Троицкая ул., 6. вс 2-2 Р23442

ПРОДУКТЫ ИЗВЛЕЧЕННЫЕ ИЗЪ НАТУРАЛЬНОЙ СОЛИ ВОДЪ

VICHY

Источники, принадлежащіе французскому правительству.

PASTILLES VICHY-ÉTAT 2 или 3 конфекты послѣ ѣды способствуютъ пищеваренію.

COMPRIMÉS VICHY-ÉTAT для приготовленія на дому щелочной газовой воды.

*8 12Р9643

Образцовая школа кроя и шитья дамс. дѣтс. и верх. нарядовъ и бѣлья **С. В. ОСТРОВСКОЙ** единственная въ Россіи удостоенная **медали** на двухъ выставкахъ, масса благодарностей. Иногороднымъ полный курсъ кроя и шитья дамск., дѣтск., верхн. наряд. и бѣлья налож. плат. 5 р. 25 к. Кіевъ, Б.-Васильк., 5. втвс77-100 Р22785

Единственное вѣрное средство противъ насморка „БОРО-МЕНТОЛЬ“, провизора І. Кучука. Цѣна 30 коп. Продажа во всѣхъ аптекахъ и аптечн. магаз. Представители Ш. Авербухъ, Пушкинская, № 29. 2№2-15 Р23958

По случаю выѣзда продаются цвѣты пальмы и фикусы. Златоустовская, 34, кв. 12. к2-2 Р24196

Снимаютъ и увеличиваютъ портреты въ фотографіи Маркова. Крещатикъ, № 6. №56-100 1941

Открыта подписка на новыя изданія ДЛЯ САМООБРАЗОВАНІЯ.

1. Историко-филологическій факультетъ Семейнаго университета.
2. Общественно-юридическій факультетъ Семейн. университета.
3. Медицинскій факультетъ Семейнаго университета.

6 р. 50 к. Въ каждомъ «факультетѣ» помѣщены лекціи по соотвѣтствующимъ отраслямъ знанія, составленныя извѣстными профессорами и спеціалистами. Каждый факультетъ будетъ состоять изъ 4-хъ выпусковъ (болѣе **1000** страницъ убористой печати). **Всѣ изданія** будутъ закончены **въ теченіе 1903 г.** Первые выпуски выйдутъ **осенью текущ. года.** Цѣна за каждый факультетъ **6 р. 50 к.** съ пересылкою. Допускается разсрочка платежа: при подпискѣ—**3 р.**, остальные **3 р. 50 к.** наложен. платежемъ при полученіи 2-го вып.—**1 р. 50 к.**—3-го и 4-го по **1 р.** По отпечатаніи изданій, цѣны будутъ возвышены. Образцы лекцій съ отзывами печати о «Семейномъ Университетѣ» высылаются безпл. Подписка принимается въ извѣстн. книжн. магаз. и у издателя **Ф. С. Комарскаго.** Спб., Пушкинская, № 10 (21). *3-10 Р20107

ГРАНДІОЗНѢЙШІЙ МЕБЕЛЬНЫЙ МАГАЗИНЪ
въ Россіи,

ГНУТАЯ БУКОВАЯ
МЕБЕЛЬ.

Гнутые, роскошно обитые
ГАРНИТУРЫ.

СТИЛЬНАЯ, СТОЛЯРНАЯ и МЯГКАЯ
МЕБЕЛЬ.

АНГЛІЙСКІЯ КРОВАТИ.

МЕБЕЛЬНЫЯ МАТЕРІИ.

КОВРЫ.

ПОРТЬЕРЫ.

Американскіе библіотеки и письменные столы.

вс 97-100 Р1828

Для атровъ, общежитій, пріютовъ, богадѣленъ, больницъ и другихъ общественныхъ учрежденій, испытанные при многолѣтнихъ поставкахъ матеріалы бумажные, полотняные, шерстяные, суконные, а также одѣяла и проч. въ большомъ выборѣ постоянно имѣются въ оптовомъ отдѣленіи мануфактурнаго склада

Исаака ШВАРЦМАНА.

Подолъ, прот. Контр. д., соб. домъ. Тел. №. 2001. чт87-100 Р14546

БИНОКЛИ

СЪ АХРОМАТИЧЕСКИМИ СТЕКЛАМИ
высокаго качества
лучшихъ французскихъ и англійскихъ фабрикъ
въ большомъ выборѣ и по умѣренныхъ цѣнамъ.

Н. ФАЛЬБЕРГЪ, въ Кіевѣ,

Крещатикъ, № 40. 248-308 Р824

СПЕЦІАЛЬНЫЙ ДЕКОРАТИВНЫЙ ОТДѢЛЪ
ГРОМАДНАГО МАГАЗИНА

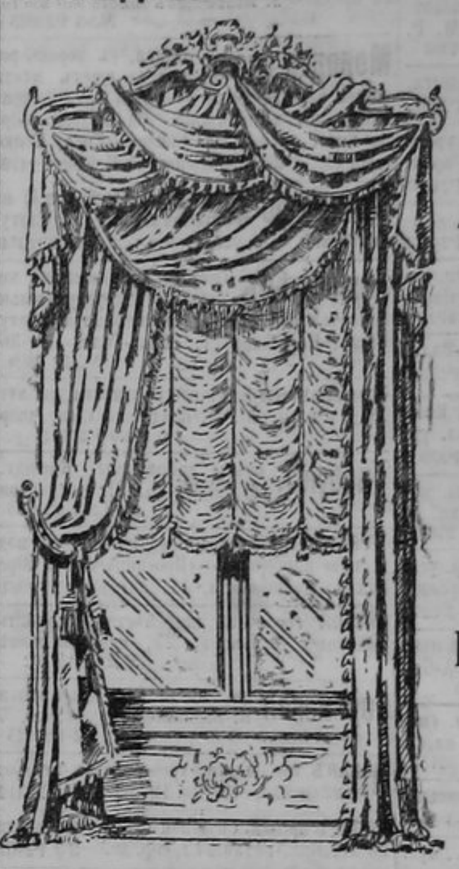

І. КИМАЕРА,

Николаевская, соб. домъ, только-что получилъ

НОВОСТИ

совершенно готовыхъ

ПОРТЬЕРЪ

ТЮЛЕВЫЯ
ГАРДИНЫ, ШТОРЫ.

СКАТЕРТИ.

ГОТОВЫЯ ПОДУШКИ.

* 4-4 18612

Парфюмерная фабрика торговаго дома **С. И. ЧЕЛЕЛЕВЕЦКІЙ съ С^ми** Москва, Никольская.

ЛУЧШЕЕ ТУАЛЕТНОЕ МЫЛО **ЮНОСТИ** Для БѢЛИЗНЫ и НѢЖНОСТИ КОЖИ.

Разрѣш. Москв. врачуправлен. Продажа въ лучш. магазинахъ Имперіи.

вс5-52 Р21364

Въ магазинахъ

НАСЛ. А. И. ШАБАРДИНА

1) Крещатикъ, прот. почты, № 25. 2) Бессарабка, уголъ Крещатика. 3) Подолъ. Александровск. ул., № 44. Кундеревича.

ПОЛУЧЕНА КЪ ОСЕН. И ЗИМНЕМУ СЕЗОНАМЪ

мужская, дамская и дѣтск. ОБУВЬ

заграничн., петерб., варш. и др. лучш. фабрикъ и своего приготовленія въ Кіевѣ. Большой выборъ: **СУНДУКОВЪ, ЧЕМОДАНОВЪ, НЕССЕСЕРЪ, ПОРТЪ-ПЛЕДОВЪ.** Русскія и заграничныя **ножи.**

Галоши **ТОЛЬКО 1-го СОРТА** Товарищ. Росс.-Америк. Резиновой Мануфактуры. * 8-10 Р22998

*35 15 Р4155

Имѣется у И. ШНЕЛЬ, И. Ф. ПАСТУХОВЪ, НИВИНСКІЙ.

СУКОННАЯ ТОРГОВЛЯ
И СКЛАДЫ
ФАТѢЕВА.

Подолъ, Гостинный дворъ, собста. зданіе. Фирма существуетъ съ 1854 г. Къ осеннему и зимнему сезонамъ получены въ большомъ выборѣ: **сукна, трико и драпы** лучшихъ русскихъ и заграничныхъ фабрикъ. Также въ роскошномъ выборѣ **бархатныя ковры, скатерти, одѣяла плюшевыя, верблюжьей шерсти и атласныя.** Всѣ товары со скидкой 20% и цѣны внѣ конкуренціи. вс.пт 5-100 Р23003

Спеціальная фабрика вѣсовъ

Я. Юлковскій и І. Хондзынскій.

Контора: Фундуклеевская, № 3. Кіевъ, Б.-Дорогожицкая, № 69. Поставляетъ вѣсы коромысловые, столовые, десятичные, сороковые, сотенные и т. д., клейменые Кіевской повѣрочной палаткою мѣръ и вѣсовъ, **удовлетворяющіе всѣмъ постановленіямъ новаго закона и требованіямъ акциза.** Принимаетъ для исправленія, провѣрки и заклейменія всевозможные вѣсы. Поставляетъ **образцовыя** и обыкновенныя **гири**, клейменыя повѣрочной палаткою. *втчтвс66 100Р7351

ДЕШЕВО отд. 5 комнатъ, передн. и кухн. Б.-Житомирская, 22. всвт 2-3 Р24063

2 ком. съ пит. семьѣ, мож. нанс. Влад., 53, прот. теат. пар. ходъ. №4-4 Р23704

Пекарня деш. въ наемъ. 2 комн. для одиноч. Институтская, № 8. всср5-5 3172

Холостому отд. 2 комн., передн., отд. ходъ, удобство. Больш. Васильк., 112, у домохозяина. всср 2-3 3287

Изданіе наслѣдниковъ М. К. Пихно. Типо-Литографія Товарищества И. Н. Кушнеревъ и К°, въ Кіевѣ.